# EL DIARIO PALENTINO

Martes, 7 de Agosto de 1990 — EL DIA DE PALENCIA — Núm. 15.226. Precio 60 pesetas

Fundado en 1881


## Recuperación en las Bolsas españolas

BOLSA DE MADRID: SUBE 3,59 PUNTOS

Madrid. (Efe).

El índice provisional de la Bolsa de Madrid recuperó hoy 3,59 puntos, tras perder 17,53 en la sesión anterior, y se situó en 265,99.

En la sesión matinal la pérdida del índice Nikkei, que retrocedió hoy 946,46 puntos, tuvo una escasa repercusión en el mercado madrileño, aunque se mantienen las expectativas ante la evolución que registre el mercado neoyorquino.

BOLSA DE BARCELONA

Barcelona. (Efe).

La Bolsa de Barcelona inició hoy la sesión con una tímida recuperación, tras la caída registrada ayer, que situó el índice provisional en 289,53 enteros, 69 centésimas más que el registrado en la jornada anterior.

Tras la fiebre vendedora que provocó la mayor caída del índice barcelonés registrada este año, los inversores optaron hoy por ganar posiciones facilitando que 46 títulos marcaran subidas frente a 49 que todavía pierden posiciones.

El escaso volumen de contratación, tradicional en esta época del año, dejó a 33 acciones fuera del corro, principalmente debido a la ausencia de órdenes vendedoras.

RECUPERACION EN BILBAO

Bilbao (Efe).

El índice general provisional de la Bolsa de Bilbao se ha recuperado hoy 4,70 enteros después de la caída de más de 18 puntos que sufrió ayer, por lo que se quedó situado al cierre en 349,98 enteros.

A pesar de la recuperación del índice general y de los parciales de los bancos y constructoras, la mayoría de los valores contratados en el mercado tradicional de la Bolsa de Bilbao sufrieron nuevos recortes.

LA BOLSA DE VALENCIA TAMBIEN SUBE

Valencia. (Efe).

Los corros de contratación de la Bolsa de Valencia se han mantenido prácticamente inalterables, en una sesión en la que el índice general provisional ha subido 1,67 puntos y ha quedado situado en 217,93 enteros.

**JORNADA TRAGICA EN LAS CARRETERAS PALENTINAS.-**

**Seis muertos se han producido esta madrugada en tierras palentinas, concretamente en dos accidentes en la carretera llamada "de la muerte". Cinco pertenecen a una misma familia, de Monforte de Lemos y la otra víctima es un conocido industrial de nuestra capital. En la foto de LUIS el amasijo de chatarra en que quedó convertido el automóvil del primer accidente.**

**(Página 5)**

## Irak no informa de los secuestrados "pero garantiza su seguridad"

Madrid. (Efe).

Las autoridades de Irak se negaron hoy a facilitar información sobre el paradero y la situación del ciudadano español Carlos Socías Maitre, aunque subrayaron que "garantizan la seguridad de todos los extranjeros" que fueron secuestrados en Kuwait.

Un portavoz de la Oficina de Información Diplomática (OID) precisó a Efe que así se lo comunicó el encargado de asuntos consulares del Ministerio de Asuntos Exteriores iraquí al encargado de negocios español en Bagdad, Marcos Vega, quien esta misma mañana realizó una serie de gestiones para intentar localizar a Carlos Socías.

El alto cargo del Ministerio de Asuntos Exteriores iraquí justificó ante el diplomático español el traslado de los extranjeros desde Kuwait a Irak "por razones de seguridad", y le reiteró que su Gobierno "garantiza la seguridad de todos ellos".

Esta es la única información que con respecto a Carlos Socías ha podido obtener de momento el Gobierno español de las autoridades iraquíes, quienes admiten el traslado de un grupo de extranjeros pero se niegan a dar sus nombres y su paradero.

Carlos Socías Maitre, representante de la empresa Roca, fue secuestrado en la madrugada del domingo junto a un grupo de personas de diferentes nacionalidades cuando se encontraba en el hotel Sheraton de la capital kuwaití, adonde se habían trasladado por cuestiones de trabajo.

Desde el mismo momento en que las autoridades españolas tuvieron noticia de la desaparición del ciudadano español se iniciaron gestiones para conseguir su localización, hasta ahora infructuosas.

## Felipe González asistió al entierro de Kreisky

Viena, (EFE).- Los actos fúnebres por el ex presidente del Gobierno austríaco Bruno Kreisky comenzaron hoy en el Parlamento de Viena con la asistencia de unas 1.500 personalidades de la política internacional.

A los actos asisten, entre otras personalidades, el Presidente del Gobierno Español, Felipe González; Willy Brandt, presidente de la Internacional Socialista; el jefe de la Asamblea Federal checoslovaca, Alesander Dubcek, y el primer ministro sueco, Ingvar Carlsson.

El entierro se celebró a las 15,00 hora local (13,00 GMT) en el Cementerio Central de Viena.

## PALENCIA


- **Comisión Municipal de Urbanismo: Se dictaminó favorablemente la reforma del Cine Don Santiago** (Página 5)
- **Lugares de baño desaconsejados en el Carrión y el Pisuerga** (Página 5)
- **Propuesta de la Diputación al Saneamiento integral del Río Carrión** (Página 6)
- **Expediente de regulación de empleo en la Mina San Cebrián** (Página 6)
- **Reportaje sobre el edificio restaurado anejo a las Agustinas y su utilización por el Ayuntamiento** (Página 7)
- **Fiestas patronales en la provincia** (Páginas 11 y 12)

**HOY, SUPLEMENTO (16 páginas)**

M.C.D.2022

## MIERCOLES

# 8

**Santoral:** Ss. Domingo de Guzmán fd.; Ciriaco dc.; Largo, Esmaragdo, Marino, Eleuterio, Leónidas, Hermisdas ms.; Emiliano, Mirón obs.; Ternacio, Gervasio, Gedeón cfs.; Severo, Cayetano pbs.

Sale el sol a las 7,18 h. y se pone a las 21,22 h. La luna sale a las 22,14 h. y se pone a las 09,13 h. Cuarto menguante el 13 en Tauro.

**Refrán:** "Perrillo de muchas bodas no come en ninguna por comer en todas".

## EFEMERIDES

**1002** Batalla de Calatañazor, en la que los cristianos acaudillados por Bermudo II, rey de Asturias y León, y el conde de Castilla, García Sánchez, vencieron a los moros de Almanzor.

**1897** El primer ministro Antonio Cánovas del Castillo, artífice de la Restauración, es asesinado por un anarquista en el balneario de Santa Agueda (Guipúzcoa).

**1948** Primera prueba pública de televisión en España: se transmitió una corrida de toros.

**1974** El presidente norteamericano Richard Nixon se ve obligado a dimitir de su cargo a causa del escándalo Watergate.

**1974** El Príncipe Juan Carlos preside por primera vez el Consejo de Ministros en España.

**1979** Veintidós ejecuciones de altos cargos en Irak, implicados en una conjura para derrocar al régimen imperante.

*EL DIARIO PALENTINO*
*EL DIA DE PALENCIA*

**Palencia:** Mayor, 67 – 34001. Apartado de Correos, 17.
**Teléfonos: Redacción,** 744822. **Anuncios y suscripciones,** 740417.
**Administración,** 740258 **FAX,** 743360
**Depósito Legal:** P-2-1958
**Presidente editor:** José Luis Alonso Almodóvar; **Gerente:** José Luis Alonso Cruz
**Director:** JOSE MARIA RUIZ DE GOPEGUI Y SANTOYO. **Redactor jefe:** Gonzalo Ortega Aragón
**Jefe de talleres:** Francisco del Campo

## Ventanal

**Castrillo de Onielo: Plaza Mayor con el Ayuntamiento y la iglesia al fondo.–(Foto R.G. Nieto).**

*Si desea publicar fotografías de su localidad en el "Ventanal", envíelas a El Diario Palentino. Redacción. C/ Mayor, 67 - 34001 Palencia. Indique el lugar y el autor. Formato*

## CARTELERA

**ORTEGA:** *"Mira quien habla"* (T.) (5,30-8,15-10,45)

**AVENIDA 1:** *"Dos pájaros a tiro"* (T.) (5,30-8,15-10,45)

**AVENIDA 2:** *"Gremlins 2"* (T.) (5,30-8,15-10,45)

**AVENIDA 3:** *"La maldición de las brujas"* (T.) (5,30-8,15-10,45)

**AVENIDA 4:** *"Difícil de matar"* (18) (5,30-8,15-10,45)

## SORTEOS

### Lotería primitiva

Jueves, 2 de agosto
**8-10-25-28-35-37**
**C 20**

Sábado, 4 de agosto
**6-13-23-27-29-38**
**C 14**

### BONOLOTO

Domingo, 5 de agosto
**11-30-34-36-43-49**
**C 32**

Lunes, 6 de agosto
**13-25-27-29-36-43**
**C 9**

Martes, 7 de agosto
**13-19-34-42-46-47**
**C 20**

Miércoles, 1 de agosto
**3-13-17-22-33-48**
**C 40**

**ONCE**
*n.º premiado ayer*
**99669**

## FARMACIAS

**Martes, 7:** Don José María Fernández Nieto (Mayor, 40) y don José Fernando Aragón Pajares (Maldonado, 2).

**Miércoles, 8:** D. José María González Manteca (Mayor, 104) y doña María del Carmen Varona Sánchez (Plaza Héroes del Alcázar, 4).

**Servicio Nocturno:** Don José María Fernández Nieto (Mayor,40). Tfno. 742470. Diariamente desde las 10,30 de la noche.

## TELEFONOS

| | |
|---|---|
| Hospital General "Río Carrión" | 72 29 00 |
| Urgencias H."Río Carrión" | 74 40 11 |
| Hospital Provincial "San Telmo" | 72 82 00 |
| Casa de Socorro | 72 24 81 |
| Clínica Cruz Roja | 72 41 00 |
| Cruz Roja (urgencias) | 72 22 22 |
| Clínica "Virgen de la Salud" | 74 77 00 |
| Ambulancias | 75 22 40 |
| Policía (urgencias) | 0 91 |
| Policía Nacional | 74 27 15 |
| Protección Civil | 0 06 |
| Bomberos (Palencia capital: 080) | 72 11 11 |
| Subsector de Tráfico | 72 06 88 |
| Guardia Civil | 0 62 |
| Policía Municipal | 74 76 77 |
| Ayuntamiento | 74 97 00 |
| RENFE -información- | 74 30 19 |
| Autobuses RENFE | 74 32 22 |
| Taxis: Parada Federación | 74 21 26 |
| " " Pasaderas | 74 08 10 |
| " " San José | 72 00 16 |
| " " San Lázaro | 72 20 76 |
| " " Est. RENFE | 74 39 19 |
| Iberduero, averías | 74 25 57 |

## ACTOS Y CONVOCATORIAS

**Exposición:** Está abierta al público la exposición "Indalecio López. Escultura 1.985-1.990" en el Centro Cultural Provincial. Podrá verse hasta el 25 de agosto.

**Verano Cultural:** La programación Verano Cultural 90 del Ayuntamiento ofrece mañana miércoles una nueva proyección cinematográfica al aire libre. Dará comienzo a las 10,30 de la noche en el Auditorio de los Jardinillos y en esta ocasión se proyectará la película "La muerte tenía un precio", wenster de Sergio Leone protagonizado por Clint Eastwood y Lee Van Cleef. La película dura 130 minutos y es en color.

**Organo Ibérico:** El segundo concierto de la XII Academia Internacional de Organo Ibérico tendrá lugar el jueves 9 de agosto en la iglesia parroquial de Frechilla, a cargo de Francis Chapelet. Dará comienzo a las 8,30 de la tarde con obras de Valente, Francisco Correa de Arauxo, Pedro de Araujo, Samuel Scheidt, Fischer, Titelouze y L. Marchand. Para estos conciertos la Diputación ha dispuesto autocares que salen de la Plaza de San Lázaro a las 7,15 de la tarde. El precio es de 200 pesetas y hay abonos para los seis viajes al precio de 600 pesetas.

**Solemne Triduo:** Los días 8, 9 y 10 de agosto se celebrará en el Real Monasterio de Las Claras de nuestra ciudad el solemne Triduo en honor de Santa Clara de Asís. A las 8 de la mañana habrá misa rezada y ejercicio del Triduo y a las 7,30 de la tarde Rosario, Triduo, Reserva y celebración eucarística, con homilía a cargo del P. Daniel Elcid, franciscano de la Residencia de Madrid. El día 11 a las 11 h. habrá misa solemne y por la tarde Visita de Altares y adoración de la Reliquia.

M.C.D.2022

## RINCON DE AGOSTO

# Volver al cine

**Son muchos los que recuerdan los tiempos gloriosos del cine, aquellos en los que crear una estrella era una aventura especial repleta de luces y en los que a la meca holliwoodense se le denominaba sin exagerar "fábrica de sueños". Hacer cine era difícil y costoso pero llevaba emparejados éxitos o fracasos de la misma dimensión que las propias superproducciones. Porque entonces ir al cine era una gratificante aventura, que no había conocido aún las injerencias de la televisión con su "cine" de andar por casa ni mucho menos la invasión del vídeo con sus cintas enlatadas y de alquiler. No hace tanto tiempo de toda esa gloria, de elegir el cine como opción importante, de ir cimentando la afición al séptimo arte a base de horas y horas en las grandes salas de proyección.**

**En estos últimos años ir al cine ha cobrado nuevos caracteres: exige un esfuerzo mayor por cuanto la televisión ofrece en sus distintos canales películas y más películas, algunas de ellas estrenadas en las salas comerciales poco antes, y por cuanto el vídeo nos asalta en casi todas las esquinas con sus ofertas de títulos para la evasión y el recuerdo. Con todo, hay aficionados que seguimos disfrutando del cine en una sala oscura, con una pantalla de grandes dimensiones, un sonido apropiado, un silencio deseable y esa soledad específica del espectador sumergido en las historias que el cine le narra para "vivirlas" a su modo, solo sí aunque le rodeen otros. A ese mayor esfuerzo se suma otro cambio, con el que las empresas de las salas de proyección quieren conjurar la crisis de espectadores y luchar contra tele y vídeo, es el de convertir los que fueron grandes espacios con capacidad para unos cientos de personas en mini-cines. Son salas pequeñas, aptas para cuarenta, cincuenta, sesenta o cien espectadores, que ocupan el espacio originario y permiten ofertar al público tres o cuatro películas diferentes donde antes hubo una sola o dos en tiempos de los programas dobles. Es la tendencia generalizada y Palencia está en ese camino.**

**Por el momento cuenta con los cuatro mini-cines surgidos de la remodelación del antiguo "Avenida" hace unos tres años, mini-cines que se están ampliando actualmente en número con los dos que se habilitan en el sótano de esos locales. A los cuatro en funcionamiento y a los dos en construcción van a unirse más adelante los tres proyectados en el cine "Donsantiago", para cuya reforma ha dado ayer un primer visto bueno la Comisión Municipal de Urbanismo. Así pues, tendremos en un futuro próximo nada menos que nueve pequeñas salas de proyección en Palencia con su consiguiente multiplicación de la oferta para el aficionado y para aquel otro que sólo desea ocupar su tiempo libre. Ciclos dedicados a actores, directores, temás o épocas específicas podrán simultanearse con las películas de rabiosa actualidad y con reposiciones interesantes, como ya ha venido sucediendo con los cuatro que están en funcionamiento. Cierto es que así se pierde la magia de las pantallas gigantes pero también lo es que se gana en número de carteleras y ese puede ser un camino para hacer que volvamos al cine.**

*Carmen Centeno*

# RETABLILLO

### A TOPE

Las plazas hoteleras del Norte se encuentran completamente ocupadas. Como del Levante y del Sur no se puede afirmar otro tanto, ni mucho menos, aseguran los que de esto entienden que en la bonancible situación de unos ha influido **el desmadre** de los otros. Es como si, pensando que **la mina** del turismno habría de ser inagotable, se hubieran dado sin duelo a explotarla, a exprimirla, a socavarla con insaciables precios, abriendo pozos sin fondo. Como el Norte había sido más moderado, pues hacia el Norte han vuelto sus ojos los zurrados turistas, más bien los nacionales, porque los extranjeros han buscado otros horizontes. Así que el Norte, a tope.

¿Por mucho tiempo?... Porque diríase que no se han detenido a analizar la situación. Han visto una ocasión de oro y también se han lanzado muchos a aprovecharla, asimismo a tope. Si el quehacer hotelero del Norte no demuestra más sentido común, si no le sirve la experiencia sureña y levantina, en pocos años se verán en la misma tesitura. Epoca de **vacas gordas,** no tardarán en dejarlas escuálidas y exhaustas. Ni para el arrastre...

Y lo que se afirma sobre la reacción del turismo en el Norte, válido resulta para estos páramos nuestros. Seguramente el gremio se encuentra **asado a impuestos,** pero es que no faltan los que, sin ofrecer nada especial a cambio, han comenzado a **estoquear** a los clientes con decisión digna de mejor causa.

Llegados a este punto de la reflexión, no resistimos la tentación de hacernos eco de una anécdota, por acá sucedida. En el transcurso de una de las últimas y más incendiadas jornadas, recaló en un hotel un matrimonio. Al acceder a la habitación, preguntaron al mozo que acababa de subirles el equipaje si la pieza no tenía aire acondicionado. Les respondió: **Pueden ustedes abrir la ventana**... Ya era muy tarde y enormes sus ganas de enfrentarse con la ducha, pero no será necesario decir que a la mañana siguiente el matrimonio partió en busca de otro alojamiento...

### CONFIRMADO

Antes de nada, gracias sean dadas al responsable del gabinete de prensa del CDS, Dionisio Negueruela Fernández, portador de apellidos, por quien esto escribe especialmente apreciados.

A renglón seguido procede señalar, con afecto y cordialidad, que no recordamos haber achacado al CDS ningún tipo de **inmovilismo,** como no sea el de intentar **conservar** en exclusiva la idea política del centro. Postura, por otro lado, antañona, que no se remonta a los tiempos brillantes de Adolfo Suárez, sino a casi siglo y medio atrás, cuando en los años turbulentos de Isabel II algunos intentaron **acampar** entre los que llamaron "liberales" y "moderantistas".

En la nueva época, en la actual, quien trató de levantar la bandera centrista fue Manuel Fraga, pero, estigmatizado a modo, se la arrebató Suárez, que tuvo el indiscutible acierto y mérito de arrastrar a millones de españoles. Luego pasó lo que de todos es sabido y quizá se pueda tildar al político de Cebreros de empecinarse en afirmar que **el centro es suyo**, sin prestar demasiada atención a las urnas. Si a algún "modelo" de inmovilismo centrista nos hemos podido referir, a ése és y a ninguno otro.

Pero lo que antecede nos parece secundario. Lo que aquí pretendemos ahora es subrayar que la nota del gabinete de prensa del CDS, que ayer publicábamos, nos confirma de principio a fin lo que nosotros escribíamos. Que la eficacia y la agilidad del responsable se encuentra situada muy por encima de la propia realidad existencial del CDS. De sus bien construdoscomunicados y notas de comparecencia ante **la opinión** podría deducirse la existencia de un partido político en plenitud de vigor y de implantación pública, cuando, lamentablemente, no es así. Y esto ocurre porque Dionisio Negueruela Fernández es un centrista convencido e ilusionado y, por ello, optimista, lo que le empuja a contar una realidad que, insistimos en que lamentablemente, no existe.

Por eso decimos que su réplica, que por cordial se acepta, no hace sino confirmar cuanto en nuestro comentario de la semana pasada exponíamos.

**P. M. B.**

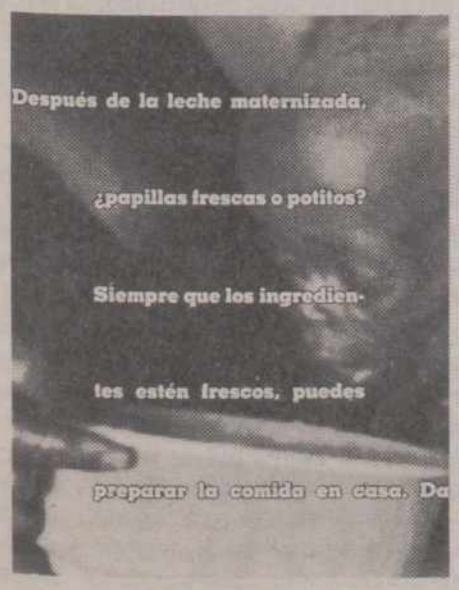


PUEDE UTILIZAR ESTA MISMA FICHA COMO INSCRIPCION DE SOCIO. SOLO TIENE QUE RELLENARLA Y ENVIARLA. MUCHAS GRACIAS.

Espacio publicado gratuitamente por este medio

Dos mundos que se contradicen.

**QUEREMOS ACABAR CON ESTA TERRIBLE FALTA DE SENTIDO.**

**HAZTE SOCIO DE UNICEF**

Cuando Quieras

unicef

ENVIE ESTA SOLICITUD AL APARTADO 12.021 - 28080 MADRID

**SOLICITUD DE INGRESO como socio colaborador**

Nombre y apellidos .....
.....
Fecha de nacimiento .....
Domicilio .....
C. P./Población .....
Provincia .....
Profesión .....
Teléfono .....
(1) CUOTA ANUAL ..... pesetas
(1) CUOTA SEMESTRAL ..... pesetas
(2) Banco .....
Dirección .....
Población .....
..... de ..... de 199.....

(1) Cuota voluntaria. Cuota media orientativa 6.000 pesetas anuales.
(2) Se ruega pago por Banco o Caja de Ahorros.

**ORDEN DE PAGO AL BANCO**

Banco .....
.....
Dirección .....
Población .....
Provincia .....
N.º de Cuenta .....

Ruego a ustedes que, con cargo a mi cuenta corriente en este Banco o Caja se sirvan abonar los recibos que les presente el COMITE ESPAÑOL DEL UNICEF, por la suma de:
Pesetas ..... anuales.
Pesetas ..... semestrales
Muy atentamente,
Firma.

Nombre .....
Domicilio .....
Población .....

M.C.D.2022

# SUAREZ, ENTRE LA HISTORIA Y LA POLITICA

Por José Ramón ALONSO
(Periodista. Historiador)

Hace aún pocos días que el ex-presidente del Gobierno español, Adolfo Suárez, intervino en un seminario en el santanderino Palacio de la Magdalena, reunido bajo el lema "Momentos cruciales de la democracia española", a los cuales se agregaba el dato numérico de "1974-90", este último muy notoriamente equivocado porque o se sitúa el año inicial de la democracia española en el lejano 1969, cuando el Príncipe Don Juan Carlos fue investido como sucesor en la Jefatura del Estado, o esa fecha se aplaza hasta enero de 1976, un solo mes después del fallecimiento del general Franco. Para un estudioso de la política, la fecha elegida sería esta última, mas para un investigador de la historia remontarse hasta 1969 sería lo obligado. Lo que López Rodó ha llamado "la larga marcha hacia la Monarquía" dio comienzo entonces, cuando el general aún le quedaban seis años de vida. Aunque su fallecimiento político debe datarse de mucho antes. "Ya no hay hombre", apunta en 1968 en su primer libro de memorias el exministro Manuel Fraga. Cuando comenzó a dormitar en los Consejos de Ministros, la Era de Franco se estaba acabando.

Pero la transición hacia la democracia sólo se produce después de la caída del gobierno de Arias Navarro, aquel de "este Carlos me lo para todo", frase entonces atribuida al joven Rey de España. Arias en efecto "lo paraba todo" por indecisión, y porque entre la devoción al pasado y la lealtad al presente, no supo nunca a qué carta quedarse. Fue, mirando la vista atrás en la vida española, un paralelo de aquel Cea Bermúdez que era jefe del Gobierno a la muerte de Fernando VII, y al cual tuvo que dar el cese la Reina Gobernadora cuando ya la primera Guerra Carlista había comenzado. Por fortuna no se repitió una circunstancia parecida, y esto porque de hecho todos los generales acataron el mando de su Rey y Capitán General -era el único con este grado- y los que después trataron de sublevarse no fue por antimonárquicos, sino por ser más papistas que el Papa. Pero esta es otra historia, que un día merecerá ser curiosamente examinada.

Comienza el mes de julio de 1976 cuando Torcuato Fernández Miranda, presidente de las Cortes y del Consejo del Reino, comete un "lapsus lingüe" y dice aquello de "ya tengo la terna que el Rey me ha pedido" , y el designado presidente del Gobierno es Adolfo Suárez, que tiene dificultades para formar equipo, pues no faltan ("No es eso, no es eso"), quienes opinan que el nombramiento está equivocado. Pero desde los primeros momentos va Adolfo Suárez reforzando su poder, rodeándose primero de personalidades, después de una coalición de partidos a la cual se da el nombre de "Unión de Centro Democrático" (UCD). En las sucesivas elecciones, tras la dificultosa aprobación de la Ley de Reforma Política, la mayoría de UCD no llega a ser absoluta, y se hace necesario pactar con fuerzas encontradas. No fue fácil consensuar con el PSOE la Constitución que necesitaba España, y cosas muy precisas se sacrificaron a lo esencial, que era el reconocimiento de la Monarquía de Don Juan Carlos. No debe sorprender que algunos años más tarde, Don Juan Carlos hiciese a Adolfo Suárez nada menos que Duque, reservando el mismo grado más el Toisón de Oro para Fernández Miranda. Muy perjudicado en su fama por haber tenido un triste signo en su carácter: el de ser, en grado superlativo, un hombre muy antipático.

Suárez sería, por el contrario, eso que llaman los italianos un "simpaticone", un doblegador de voluntades. Pero como su partido era simple coalición de grupitos, y sólo con Suárez partido de masas, tras la reforma política y la aprobación de la Constitución de 1978 aquella UCD se va debilitando, y algunos se pasan al adversario. Hay rumores de golpe de Estado en cada día, mas en febrero de 1981 no dimite Suárez por esto, sino porque sabe que un grupo de cuarenta diputados proyecta abandonarle, derrotándole en plena Cámara. Dimite para no ser derribado, y un golpe de Estado no bien detectado produce el célebre 23-F que nadie ha olvidado. Toda fue una chapucera imitación de lo hecho por los sandinistas en Managua unos años antes, cuando el parlamento de Nicaragua fue secuestrado. Suele olvidarse que se estaba procediendo a la investidura de Leopoldo Calvo Sotelo, un hombre gris, cuando Tejero y sus guardias irrumpen en el hemiciclo, arma en mano.

Al dimitir, Suárez sale de la política y entra en la historia, y no ha faltado quien se pregunte si hizo bien en volver a la política, o si no hubiera sido mejor -para todos y para él- permanecer lleno de fama y gloria en la vida privada, pero a nadie puede pedirse tal sacrificio cuando aún se está en los cuarenta años. Para mí que el mayor error de los reunidos en el Palacio de la Magdalena es situar la transición en las fechas que transcurren entre 1974 y 1990, cuando esa transición concluye el día mismo en que Felipe González asume la presidencia del Gobierno, con una mayoría absoluta del PSOE. En aquel diciembre de 1982, asumen la Monarquía los miembros de un partido de larga historia republicana. Que hasta el PSOE fuese monárquico -Carrillo acabaría en los mismo- es otro de los logros de Adolfo Suárez. En la larga navegación del cambio político, se haría monárquico y posibilista el partido de Pablo Iglesias. Nada menos que ese milagro.

Ahora y siempre entre la Historia y la Política, Suárez está sujeto a todas las procelas y a todas las controversias, pues hacer un pleno dos veces podría parecer demasiado. ¿Han observado ustedes que sólo a dos políticos españoles se llama por el nombre propio, y estos son Adolfo y Felipe, Suárez y González? Los demás, todos los demás, me parece que están tan lejos del poder como de la fama. Bullen, pero no son nada.

**EN NUESTRO PERIODICO**

**Sábados**

Páginas especiales de EL CAMPO

**Lunes**

DEPORTES

**De lunes a viernes**

LA BOLSA AL DIA

# ABURRIMIENTO Y AGRESIVIDAD

Por Heleno SAÑA
(Filósofo y Escritor)

**Dos científicos alemanes -Félix von Cube y Dietger Alshuth- acaban de demostrar, en un libro titulado "Exigir en vez de mimar", que una gran parte de la agresividad imperante en la sociedad de consumo procede del aburrimiento que reina en ella, especialmente entre la juventud.**

**La sociología y la medicina han demostrado desde hace tiempo que la marginación social, el paro y la miseria fomentan en alto grado la violencia, el consumo de drogas, el alcoholismo, la delincuencia, la autodestrucción y otras actitudes agresivas nihilistas, pero cada día está más claro que la saturación material constituye también un foco permanente de agresividad.**

**La figura del niño mimado no es ciertamente nueva, pero mientras en otros tiempos constituía bien una excepción, hoy se ha convertido en un fenómeno de masas. Las calaveradas y trapisondas del antiguo señorito de casa bien han sido sustituidas ahora por el vandalismo sistemático de bandas y clanes de gamberros que utilizan cualquier pretexto para practicar el vandalismo y sembrar el terror, como ha ocurrido en Alemania a raíz del Mundial de fútbol.**

**¿Cómo se explica que una juventud que no conoce otra cosa que la abundancia y el confort sea tan accesible al odio y a la destrucción? Creo que la razón última de este síndrome psicosocial hay que ir a buscarla en el propio código de valores vigente en la sociedad occidental, basado en el materialismo más descarnado, el hedonismo, el culto al yo, la incitación al consumo y el concepto de competencia.**

**Porque, si de un lado, la sociedad misma a la juventud poniendo a su alcance toda clase de objetos de consumo -desde su ordenador a la motocicleta y el coche-, del otro es incapaz de ofrecerle un sistema coherente de valores apto para satisfacer las ansias espirituales que, en potencia, anidan en el alma juvenil. De ahí que la juventud occidental no sea solamente una juventud mimada, sino también una juventud castigada.**

**La agresividad no surge nunca "ex nihilo", sino que suele ser el producto de un entorno social deshumanizado y represivo. En las sociedades democráticas de Occidente no existe represión en el sentido físico o político de la palabra, pero el vacío espiritual que impera en ellas es también una forma de la represión. Porque, ¿cómo puede ser feliz un joven que apenas cobra uso de razón se ve enfrentado al endurecimiento y la insolidaridad que reinan en torno suyo? No sólo los palos hacen daño, sino también la indiferencia, el desamor, el cinismo o el afán desenfrenado de placer o de éxito.**

**La civilización occidental ha logrado, en las últimas décadas, satisfacer "grosso modo" las necesidades materiales del hombre (aunque últimamente vuelvan a agudizarse los problemas sociales), pero lo que no ha conseguido es cubrir sus necesidades morales y humanas, necesidades que, a la larga, son tan importantes o más que las otras.**

**La sociedad neoliberal se ha esforzado en fomentar el bienestar material del hombre, sin preocuparse apenas de su bienestar espiritual, una omisión que ha conducido finalmente al surgimiento de un modelo de vida desequilibrado y enfermo que engendra toda clase de anomalías psicosomáticas, no sólo la agresividad y el "tedium vitae".**

**Desde la terminación de la última guerra mundial, la Europa occidental goza de paz exterior, pero, de otro lado, ha crecido la violencia cotidiana, el malhumor, la delincuencia, la inseguridad pública. La gente vive en estado casi continuo de crispación interior y se altera por un quítame allá las pajas, es fácilmente accesible a la ira y a los gestos hostiles.**

**Este endurecimiento general de la convivencia interhumana y cívica demuestra por sí solo que algo esencial falla en la sociedad de consumo; demuestra, asimismo, que el funcionamiento de la economía no basta para garantizar el funcionamiento de la totalidad social.**

**Pienso también que la agresividad practicada hasta ahora a nivel personal o de grupo pude convertirse un día no lejano en un factor político de primerísima magnitud. Los enfrentamientos cada vez más sangrientos entre las fuerzas de orden y los "hooligans" y "skinheads" en varios países transpirenaicos indican en efecto, que la violencia ciega y difusa se articula cada vez más en ideología, en vesania racista y en fascismo abierto. No es normal en todo caso, que lo que en principio debería ser un simple pasatiempo o una fiesta -me refiero al fútbol- degenere en batalla campal y en acto de luto.**

M.C.D.2022

## SUCESOS EN LOS PUEBLOS

### De nuevo, la N-620 es la «carretera de la muerte»

# Cinco miembros de una familia lucense perecen en un accidente de tráfico en Villamediana

## En otro accidente, muere un conocido industrial palentino

Así quedó el turismo del fallecido Carlos Ordóñez Arroyo. FOTO LUIS

Con este camión chocó frontalmente el turismo de Lugo. FOTO LUIS

**Redacción**

Dos mortales accidentes de circulación han vuelto a demostrar en la madrugada de hoy por qué se conoce a la Nacional 620 (Burgos-Portugal) como la carretera de la muerte. Seis muertos y una mujer herida de gravedad es el triste balance de estos dos accidentes.

El primero de ellos tuvo lugar pasadas la una y media de la madrugada, en el kilómetro 48,800 de la mencionada carretera N-620, término municipal de Palenzuela. El turismo matrícula P-6477-D, que conducía el Carlos Ordóñez Arroyo, de 52 años, colisionó contra un camión.

Como resultado del choque falleció el conocido industrial palentino, que fuera propietario del "Bar Moreno" (calle Teniente Velasco) y actualmente del "Video Club Carlos". También viajaba en el turismo su esposa, Angela Rodríguez Rodríguez, que ha resultado herida de gravedad.

**Mueren cinco miembros de una familia**

El segundo accidente, que ha costado la vida a los cinco ocupantes del turismo matrícula LU-6158-H, sucedió a las seis y media de hoy, en el kilómetro 72 de la misma carretera de Burgos a Portugal, en el término municipal de Villamediana. Los fallecidos residían en la localidad de Monforte de Lemos, en la provincia de Lugo.

El desgraciado hecho se produjo cuando el vehículo lucense, que conducía el fallecido Eladio Manuel López López, chocó con el el camión matrícula P-1592-E, que conducía Miguel Angel García Pérez. El automóvil quedó completamente empotrado bajo el camión.

El hecho se produjo en un tramo recto en el que hay un pequeño desvío provisional por las obras que se están realizando para desdoblar la calzada. El coche no siguió este desvío señalizado, lo que provocó la colisión con el camión.

Además del conductor, fallecieron Aurora Ribeiro, su esposa; la hija del matrimonio, Teren López Ribeiro; y los padres del primero, Secundino López Peña y Amparo López López. La niña Teren fue rescatada por fuerzas de la Guardia Civil poco después de producirse el siniestro, pero falleció mientras era trasladada en estado muy grave al Hospital General "Río Carrión" de la capital palentina.

El rescate de las otras víctimas mortales del accidente, cuyos cuerpos quedaron casi irreconocibles, duró más de cuatro horas, debido al estado en el que quedó el automóvil siniestrado, convertido en una amasijo de hierros retorcidos, tal y como muestra la fotografía de nuestra portada.

### Comisión Municipal de Urbanismo

# Dictaminó favorablemente la reforma del «Donsantiago»

**Redacción**

En la reunión informativa celebrada a primera hora de la tarde de ayer por la Comisión Municipal de Urbanismo, Fomento y Medio Ambiente fue dictaminada favorablemente la licencia de obras que solicitaba Francisco Heras de la Calle para la reforma del cine Donsantiago, ubicado en la Plaza de Bigar Centro. Esa reforma supondría la transformación de la sala única de proyecciones en tres independientes con el carácter propio de los mini-cines.

También dictaminó favorablemente las licencias de obras solicitadas por el Banco Hipotecario de España para la reforma y acondicionamiento de local para sucursal bancaria en calle Burgos y Plaza de San Lázaro; la de Juan José Blanco para adecuar un bajo comercial en calle Menéndez Pelayo 17; la de ELF España S.A. para instalar una estación de servicio en el Centro Comercial "Las Huertas", que cuenta con una parcela junto a su aparcamiento para la gasolinera; la de Roberto García de la Fuente para instalación de local comercial destinado a vinoteca en calle General Mola 96; la de Javier Simal para adaptar local a tienda en calle Mayor 4; la de PALCO S.A. para ampliar mesón en entreplanta de la calle García Morato 12-14 y la de Construcciones Julio Cuesta S.A. para el derribo de un edificio en la Avenida Valladolid 37. También tuvieron dictamen favorable a su aprobación las licencias de obras solicitadas por Mª José Tolivia para adaptar local a óptica en calle Antonio Maura 16; la de Transportes San Marcos S.A. para nave almacén de paquetería en el Polígono de Villalobón; una de Gas Palencia S.A. para realizar 85 metros de canalización en Avenida Brasilia; la de Hermanos Santos Chies para ampliar nave almacén en el Polígono de Villalobón y la de Agrícola Tecnipec S.A.L. para distribución de edificio industrial en la calle Andalucía.

La que pedía Fernando González Escribano para construir un tendejón en la carretera de Villamuriel fue denegada, al igual que la de Mª Angeles Iglesias para construcción de vivienda unifamiliar en la carretera de Palencia a Villamuriel. La licencia solicitada por Angel Gutiérrez para adaptar local a heladería-bar en la Plaza de España quedó pendiente ya que los materiales no se adaptan al proyecto inicial.

OTROS ACUERDOS

Por otra parte la Comisión de Urbanismo acordó dar la alineación solicitada por Construcciones Julio Cuesta S.A. para finca de la Avenida de Valladolid 41, señalando que podrá contemplar planta baja, entreplanta y seis alturas. También dio la información urbanística a Construcciones Palsa S.A. para entreplanta en Avenida de Valladolid y dejó pendiente de la aprobación del Plan General de Ordenación Urbana y las directrices que éste marque la solicitada por José Luis Ibáñez para construcción de viviendas en la Avenida de Madrid.

En licencias de primera ocupación o apertura propuso denegar la de Mauricio Peral para ampliación de bar y oficinas en Avenida San Telmo 7 porque no se adapta al proyecto que presentó en su día. En el caso de la solicitada por Isidro Bernardos para bar en la calle Manflorido 6 el dictamen de la Comisión fue favorable.

# Zonas de baño desaconsejadas

Relación de las zonas de baño que en la fecha, presentan niveles importantes de contaminación en sus aguas y en las que se desaconseja la práctica del baño:

– Tariego de Cerrato. Playa del Puente. (Río Pisuerga).
– Ventosa de Pisuerga. Los Pasaderos. (Río Pisuerga).
– Salinas de Pisuerga. Peña Grande. (Río Pisuerga).
– Manquillos.Puente. (Río Carrión).
– Palencia. El Sotillo. (Río Carrión).

**AYUNTAMIENTO DE FUENTES DE VALDEPERO (Palencia)**

ANUNCIO

Se pone en conocimiento del público en general, que en las oficinas municipales se encuentra expuesto al público por plazo de un mes, el expediente de modificación puntual de las normas subsidiarias de planeamiento de la localidad promovido por RAESA, el cual tiene por objeto la calificación como suelo apto para urbanizar uso industrial, de una franja de terreno en C.N. 611 de 37.115 m.² de su superficie, que limita totalmente al sur con la unidad de actuación Nº 6.

El área objeto de la modificación se verá afectada por el régimen de suspensión de licencias, hasta que la modificación sea aprobada definitivamente.

Fuentes de Valdepero,
a 18 de julio de 1990
EL ALCALDE
Fdo.: Jesús Angel Mancho Movellán

M.C.D.2022

# El saneamiento integral del Río Carrión

## Propuesta de la sección de Fomento de la Diputación

En relación con el trabajo presentado desde el Gobierno Civil de Palencia que lleva el título de: "Informe sobre la situación del río Carrión, actuaciones previstas y decisiones a tomar por los organismos competentes", esta Diputación Provincial, como organismo representado en la ponencia técnica y en la Mesa Política, acude a los medios informativos de éeta provincia al objeto de manifestar su postura dada la trascendencia del tema que nos ocupa.

Por parte del Gobierno Civil, se han extractado, en el trabajo presentado a la Mesa de Seguimiento, las aportaciones de las diferentes Administraciones y al final del informe se proponen una serie de posibles actuaciones, que por no ser coincidentes con las propuestas en la ponencia técnica, hacen que esta Diputación deba acudir a los medios informativos para exponer las líneas de actuación que consideró más oportunas.

En la reunión del pasado viernes se indicó que la Mesa de Seguimiento no iba a tener más que un mero valor testimonial desde el momento en que el Ministerio de Obras Públicas y Urbanismo había publicado en el Boletín Oficial del Estado el concurso para la contratación de las obras del pantano de Vidrieros, por ser la Administración competente y que la Junta de Castilla y León había hecho público el Plan de Saneamiento Integral de la región castellano-leonesa, en el cual se encuentra incluida la cuenca del río Carrión. Con ello poco resta por decir en lo que actuaciones importantes se refiere y el procedimiento a seguir, caso de no estar de acuerdo con las mismas, corresponde a otras instancias.

Por lo que se refiere al informe, conviene indicar dos aspectos que por su especial importancia, van a incidir a la hora de obtener el resultado deseado y que se ha venido a llamar "Saneamiento Integral del Río Carrión", objetivo último de la Mesa de Seguimiento. En dicho informe se omite la influencia de los vertidos ganaderos y se pretende justificar que se encuentran englobados con los agrícolas, fijando la incidencia de ambos en tan sólo un 8 por ciento, mientras que la Junta de Castilla y León, les viene a dar en la Cuenca del Carrión un peso equivalente a los propios vertidos industriales. Por otra parte y para poder llevar a cabo el conocimiento de los mismos, se precisa de un estudio pormenorizado del cauce del río Carrión, estudio propuesto en cuantas reuniones ha tenido la ponencia técnica; dicho estudio tiene un costo estimado de unos diez millones de pesetas; y a través de él se detectarían no sólo el tipo de vertidos que se producen, sino también dónde se producen y en qué épocas del año, igualmente se detectarían todos los vertidos incontrolados y desde el propio estudio se diagnosticaría el tratamiento a seguir para recuperar las condiciones más idóneas en cada punto de la Cuenca, al objeto de que en un futuro pueda albergar las especies que en su día se desarrollaron en cada lugar. Dicho estudio se pasó por alto y no ha existido ningún compromiso de llevarle a cabo. Por otra parte, este estudio podría realizarse simultáneamente a la ejecución de los distintos proyectos previstos por las Administraciones actuantes, no teniendo por qué entorpecer el desarrollo de los mismos.

Las conclusiones del trabajo presentado, tratan una serie de aspectos y en una clara labor de maquillaje político, se aporta un resultado satisfactorio cuando para llegar al mismo, de nada ha servido la existencia de esta Mesa de Seguimiento.

La implantación de la depuradora de la Azucarera de Monzón, es una exigencia de la Confederación Hidrográfica del Duero y mucho antes de constituirse esta Mesa de Seguimiento, ya constaba su inmediata implantación. Igualmente el Plan de Saneamiento Integral de la Junta de Castilla y León, desde el que se iba a abordar el trata miento de las aguas residuales de las principales localidades de la Comunidad Autónoma.

Queda sin comprometer si se va a realizar la reparación de las redes de riego por parte de la Confederación Hidrográfica del Duero, que por el deteriorado estado en el que se encuentran, supone una gran pérdida de caudal al propio río y con ello el consiguiente incremento en cuanto a contaminación se refiere.

Tampoco se apunta en las conclusiones de dicho trabajo, a la necesidad de aumentar la aportación al río Carrión desde el río Pisuerga, en el trasvase de Calahorra. Debemos admitir que la provincia de Palencia soporta los embalses del río Pisuerga, río mucho más caudaloso que el Carrión y con una agresión, en cuanto a contaminación, mucho menor. Parece justo, que mientras se construyen las depuradoras de la Azucarera de Monzón, Palencia y Guardo, se aumente la cantidad de agua a trasvasar desde el Pisuerga al Carrión, ya que aquel no presenta graves problemas de contaminación en su cauce, hasta que entra en la ciudad de Valladolid y una vez trasvasado el río Carrión se encuentra con el Pisuerga en Dueñas, con lo que la solución es perfectamente válida.

Por todo ello, la Diputación Provincial de Palencia, propuso como conclusiones las siguientes:

–En tanto en cuanto se acometen y ponen en marcha las depuradoras de la Azucarera de Monzón, Guardo y Palencia, se incrementa el trasvase del Pisuerga al Carrión, hasta alcanzar el caudal necesario que garantice unos mínimos niveles de contaminación.

–Que simultáneamente a lo anterior, se arreglen las redes de riego para evitar pérdidas innecesarias de agua.

–Que se realice un estudio para determinar los diferentes vertidos ganaderos y clandestinos en todo el recorrido del río y sus afluentes. Estudio que determinará las posteriores actuaciones que deben de seguirse, tendentes a un saneamiento integral.

–Que por la Junta de Castilla y León, se gestione aún más el Plan de Saneamiento Integral ya que estamos convencidos de que con las aportaciones que tiene comprometidas para actuar en la Cuenca del Carrión, se puede acometer una labor mucho más ambiciosa y que podría llegar a pasar por la creación de una Mancomunidad de Municipios que debidamente gestionada diera una solución mucho más eficaz a la propia cuenca, en lo que a saneamiento se refiere. Basta indicar para ello que desde la concesión de la exlotación del Servicio de Agua en la ciudad de Palencia a largo plazo, podría conseguirse el que la empresa concesionaria acometiera la ampliación de la capacidad de depuración de la propia ciudad, hasta el 100 por 100 y así los presupuestos de la Junta se verían lo suficientemente liberados como para poder acometer de manera inmediata las depuraciones de los pequeños municipios con escasas posibilidades económicas y que difícilmente van a poder afrontar esa obligación.

**José R. Andrés Ibáñez**

**Sección de Fomento y P. Desarrollo**

# La empresa "Minas de San Cebrián, S.A." se propone presentar expediente de regulación de empleo

**Redacción**

La dirección de la empresa "Minas de San Cebrián, S.A." con sus técnicos y el comité de empresa con sus asesores mantuvieron ayer una reunión con el director provincial de Trabajo, José-Alberto Ambrós, en la que valoraron la incidencia que el incendio del jueves 2 de agosto ha tenido en la explotación minera y las dificultades para que ésta prosiga con su actividad.

Como recordarán nuestros lectores el fuego se inició a las 17,45 horas del jueves 2 de agosto en la galería principal de la mina enclavada en término de San Cebrián, a consecuencia de las chispas producidas por unos cortes de hierro hechos con esmeril que se propagaron rápidamente a la madera de posteamiento. Aunque el siniestro no costó víctimas personales sí ocasionó un paro total de la actividad y algunos daños materiales que han sido evaluados. Actualmente es de todo punto imposible trabajar en la mina, donde hay aún algunos pequeños focos de fuego. Se han taponado los accesos para evitar que una entrada de oxígeno pueda avivar esos focos o crear otros nuevos y por el momento se desconoce qué tareas de recuperación habrá que llevar a cabo y cuál es la magnitud exacta y total de los daños ocasionados por el incendio. Una evaluación definitiva sólo podrá hacerse cuando la mina sea abierta y pueda estudiarse su situación interna. Así lo manifestaron los representantes de la empresa en esa reunión, según nos ha comentado el director provincial de Trabajo.

José-Alberto Ambrós nos ha dicho también que la empresa recogió ayer la documentación precisa para presentar un expediente de regulación de empleo, que en caso de ser finalmente presentado como parece sucederá el jueves o el viernes de esta misma semana, afectaría a la práctica totalidad de la plantilla situada en torno al centenar de trabajadores. En palabras del director provincial de Trabajo "la empresa no tenía previsto presentar un expediente de este tipo, a juzgar por sus declaraciones en la reunión, que viene motivado exclusivamente por el siniestro. Si lo presentan la Dirección Provincial tendrá que aprobarlo con los debidos informes técnicos y supondrá en ese caso la suspensión de las relaciones laborales para los trabajadores, pasando estos a percibir del INEM el 80 por ciento de la base reguladora que es superior al salario base por cuanto incluye las prorratas de las pagas extraordinarias. La duración de esa situación no podría ser en ningún caso superior a los seis meses. Por otra parte nosotros habilitaríamos unos mecanismos de seguimiento del proceso para comprobar si durante el tiempo que dure la regulación de empleo la empresa toma las medidas oportunas para reanudar la actividad lo más pronto posible".

# EL TIEMPO

## Mañana, recuperación de las temperaturas

El cielo está poco nuboso o despejado hoy en Castilla y León, y las temperaturas seguirán descendiendo algo más, informó el Centro Meteorológico Zonal del Duero.

Por la tarde, se formará alguna nubosidad de evolución en los alrededores de los sistemas montañosos.

El viento será de componente este entre débil y moderado, y las temperaturas se situarán entre los 30 y 22 grados de máxima y los 12 y 8 grados de mínima.

Mañana, miércoles, el cielo continuará poco nuboso o despejado, aunque se formará nubosidad de evolución en los sistemas montañosos. El viento soplará entre débil y moderado de componente este y las temperaturas serán ligeramente más altas que las de hoy.

# SUCESOS LOCALES

## Robo

Utilizando una llave falsa, penetraron en un domicilio de la calle Manuel de Falla, apoderándose de 30.000 pesetas en metálico así como de efectos diversos valorados en unas 45.000 pesetas.

M.C.D.2022

## Costará 483 millones de pesetas y tiene cinco plantas

# Así ha quedado el antiguo edificio de las M.M. Agustinas Canónigas, que ha adquirido el Ayuntamiento

**Redacción**

En el presente reportaje gráfico de FOTO LUIS vemos el aspecto interior y exterior del edificio del antiguo convento de las M.M. Agustinas Canónigas, tras su rehabilitación. Como ya informamos desde las páginas de "EL DIARIO PALENTINO", el Ayuntamiento decidió comprar este edificio, en la sesión extraordinaría del Pleno que se celebró en la mañana del último día del mes de Julio. Esa misma tarde, los miembros de la corporación realizaron una visita a las instalaciones que vienen hoy a nuestras páginas.

El Ayuntamiento va a pagar un total un total de 483 millones de pesetas por este edificio, mediante el abono de dinero en metálico y la cesión de inmuebles y terrenos a sus anteriores propietarios. El edificio, situado en la calle Mayor, acogerá diversos servicios municipales que en la actualidad se encuentran dispersos.

Según el concejal-delegado de Hacienda, la única planta que parece tener fijado su destino es el sótano, que acogerá el archivo municipal. El equipo de gobierno del Ayuntamiento deçidirá en los próximos meses el uso concreto que se dará al resto de las dependencias.

Según se aprecia en el plano transversal, que nos han facilitado los Servicios Técnicos del Ayuntamiento, el edificio consta del mencionado sótano; de un semisótano, a un nivel ligeramente inferior al de la calle; de una planta baja, elevada metro y medio sobre este nivel; y de dos plantas más.

Fernández Navas nos confirmó la necesidad de dividir algunas dependencias, demasiado amplias, mediante mamparas, o cualquier otro sistema con el que se evite realizar obras. Según el concejal, tal y como ha quedado el edificio tras ser rehabilitado, se prevén unos mínimos costes adicionales antes de que se pueda empezar a funcionar en él.

Al parecer, el Ayuntamiento se halla interesado en una cesión de uso por parte del Obispado de la antigua iglesia, aneja al edificio, con el fin de instalar un museo escultórico, en el que se puedan contemplar permanentemente las figuras y pasos procesionales. Según Fernández Navas, el tema lo lleva personalmente el alcalde, Antonio Encina.

Vista exterior del edificio recién rehabilitado.

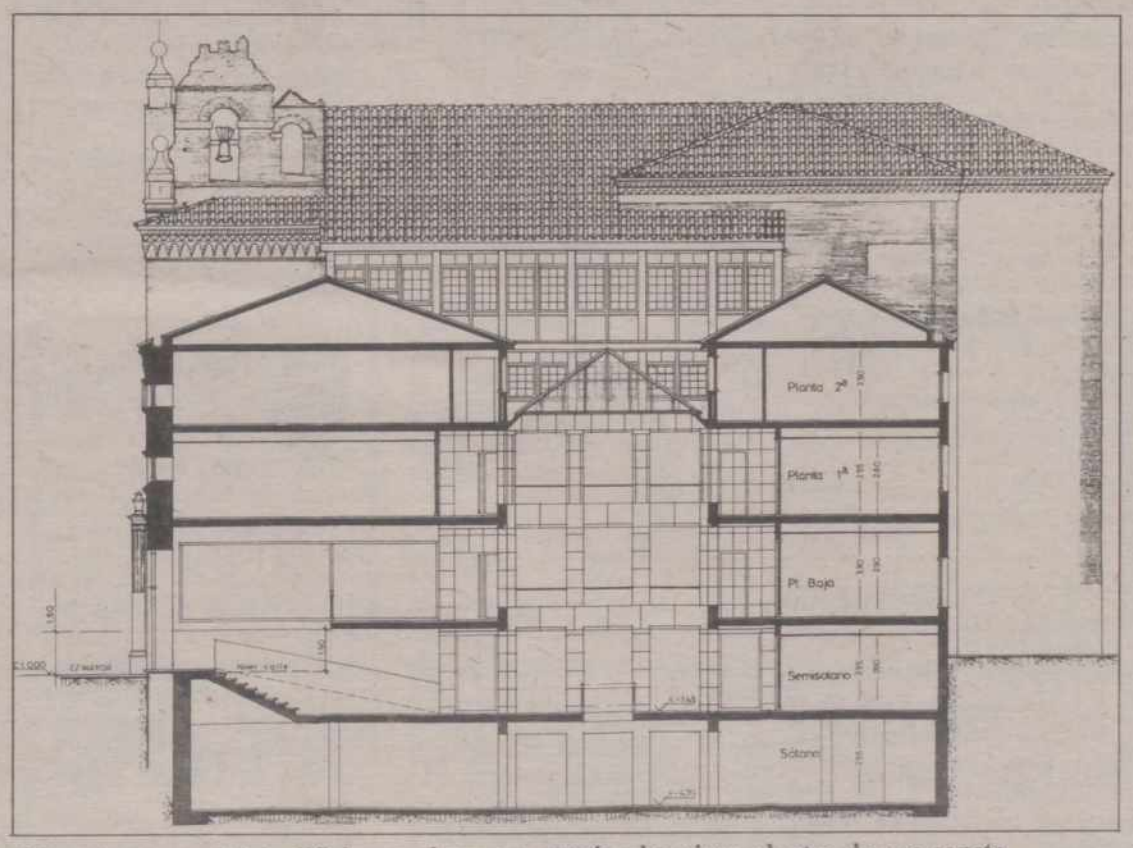


Plano transversal del edificio, en el que se aprecian las cinco plantas de que consta.

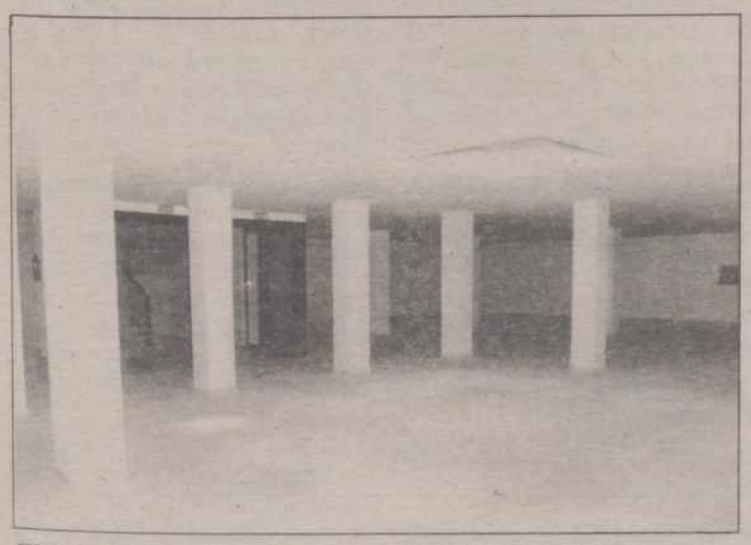

El sótano alojará posiblemente el archivo municipal.

Una de las amplias dependencias del edificio.

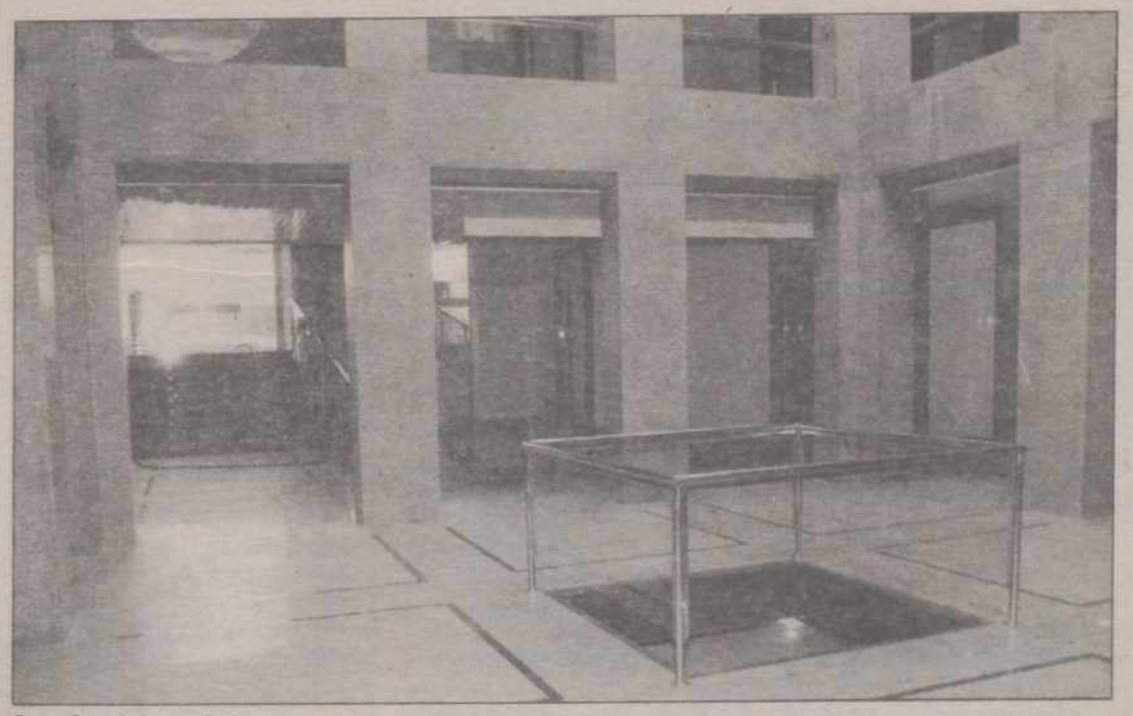

Interior del semisótano.

M.C.D.2022

# RECUERDOS VIEJOS

- Un arresto, dos fugas y algunos viajeros
- Le apedreó por robarle un pepino de la huerta
- Incendio intencionado en una era de Paredes
- Exito del circo, niño herido y nombramiento

**HACE 100 AÑOS**
**(7 de agosto de 1890)**

Los serenos condujeron a la cárcel a un sujeto que la noche anterior había maltratado a una mujer de vida alegre en el Paseo del Salón. El alcalde le castigó con 24 horas de arresto.

De la cárcel de Pedrosa se había fugado un preso, cuya busca y captura recomendaban las autoridades.

También encargaban la búsqueda de un hombre que había desaparecido de la casa de Prádanos de Ojeda donde servía.

El vecino de Bilbao Conrado Quintana solicitó en la Sección Provincial de Fomento el registro de las minas "Sestao", "Portugalete" y "Vizcaya", en término del Ayuntamiento de Castrejón de la Peña las tres y todas de mineral cobre.

En el tren correo de las seis de la mañana pasó por la estación palentino con dirección a León el director general de los Registros de la Propiedad y del Notariado, Anselmo Molleda. Le esperaba para cumplimentarle su amigo Enrique Ureña, nuevo secretario del Gobierno Civil, junto con el propio gobernador señor Manrique.

En el correo de la noche anterior llegó el "Orfeón Gijonés". Para hacer tiempo hasta la hora de seguir viaje en el tren expreso tuvo la atención de cantar una pieza de su repertorio ante la casa del alcalde señor Romero y otra ante la casa del gobernador civil señor Manrique.

**HACE 75 AÑOS**
**(7 de agosto de 1915)**

Un niño de 7 años fue curado en la Sala de Socorro por un practicante. Sufría varios magullamientos de carácter leve en la mano derecha, producidos por los engranajes de una noria de las huertas del Camino de Viñalta, entre los que fue cogido el pequeño.

La sociedad de socorros mutuos "Nueva Unión Palentina" iba a obsequiar el día 8 con un banquete al médico Tomás del Mazo y al practicante Emilio Estébanez, facultativos ambos de la misma.

El Padre Enrique Carbajal fue nombrado Provincial de la Compañía de Jesús en la provincia de Castilla.

Cuando la tarde anterior se bañaba en "El Estacón", un joven de 14 años fue herido en la cabeza por la piedra que le arrojó el dueño de una huerta próxima. A pesar de la profunda herida y de la abundante hemorragia el muchacho logró llegar nadando hasta la orilla opuesta. El agresor declaró posteriormente que le había tirado la piedra porque el chico hurtó un pepino de su huerta.

El líder del Partido Socialista Pablo Iglesias era esperado aquella noche en Palencia. Venía para tomar parte en el mitin organizado por el Centro Obrero de la ciudad para el día 8, en protesta contra el Gobierno.

**HACE 50 AÑOS**
**(7 de agosto de 1940)**

Una vecina de la Avenida de Valladolid denunció que de las proximidades de su vivienda le habían sustraido varias prendas de ropa interior y de cama, que había puesto allí a secar, y que valoraba en 200 pesetas.

La Delegación Provincial de Abastecimientos, conocedora de las dificultades de los agricultores para atender debidamente a la manutención de los obreros contratados para las faenas de recolección, acordó que los alcaldes y delegados sindicales de los pueblos formaran relaciones de los agosteros contratados en cada lugar. La Delegación estudiaría esas relaciones y entregaría posteriormente las raciones precisas de artículos de primera necesidad a los patronos para que las distribuyeran entre sus agosteros.

Aquella mañana quedó constituida bajo la presidencia del gobernador civil la Junta Provincial de Carburantes.

De madrugada se declaró un violento incendio en una era particular de Paredes de Nava. Con grandes esfuerzos pudo dominarse el siniestro que amenazaba propagarse a las fincas inmediatas atestadas de mieses. El fuego destruyó por completo unas cien cargas de avena y ocasionó quemaduras gravísimas a una mula. En cuanto a las causas se creían motivadas por una mano criminal. Las pérdidas se valoraban en unas 12.000 pesetas.

**HACE 25 AÑOS**
**(7 de agosto de 1965)**

La noche anterior se había presentado con éxito en Palencia el "Circo Kron" instalado en el Batán de San Sebastián. Cultivaba mucho la faceta zoológica, a tono con la esencia clásica del circo: perros, patos, chimpancés, serpientes y caimanes. También ofrecía números de trapecio, precisamente a cargo de la familia propietaria del circo; de equilibrismo, malabares, antipodistas y, por supuesto, música y humor con los payados Floren y Cugati.

Un niño de tres años fue curado en la Casa de Socorro de las contusiones con hematoma que presentaba en la región parietal y de las erosiones en la rodilla del mismo lado, que había sufrido en accidente de circulación.

Mauro Pérez Fernández fue designado nuevo jefe de la zona del Servicio de Extensión Agraria. Iba a sustituir en el cargo a Julián Caballero Paunero.

Para las 11 de la noche se anunciaba en la Huerta de Guadián la fase final del I Festival de Conjuntos Musicales y Orquestas Modernas, organizado conjuntamente por la emisora La Voz de Palencia y la Casa Ortega.

Primavera-verano 91

# Vibot da a conocer sus modelos

**Julio Vibot**

La prestigiosa revista internacional "Técnica del calzado", publicada en Barcelona, ha editado un número en el que recoge las colecciones de primavera-verano 91 de los principales modelistas españoles. En sus páginas aparecen, a todo color, ocho modelos, femeninos, creados por Julio Vibot. Son asandaliados en piel grabada de fantasía, líneas escotadas y cerradas al pie, ondulaciones y cortes geométricos, puntas y taloneras cubiertas y destapadas, horma de quiebre alto, con tacón de tipo aguja y puntas finas.

No vamos a descubrir a estas alturas la personalidad de Vibot Tristán en el mundillo de la creación del calzado. Sencillamente, ponemos de relieve que sus creaciones continúan, desde hace muchos años, mereciendo los honores de figurar en las revistas profesionales más exigentes. Con eso queda dicho todo. Felicitamos al modelista.

# CARTAS AL DIRECTOR

## Suciedad en los Jardinillos

Sr. Director de Diario-Día

Muy Sr. mío: Siendo el parque de los Jardinillos de la Estación, de nuestra ciudad, uno de los lugares más bellos y atractivos para pasar en él un rato lo más agradable que anhelarse pueda, para mitigar los calurosos efectos producidos por las altas temperaturas que en el presente período estival excepcionalmente se vienen registrando, en una de las visitas realizadas al mismo en un reciente domingo, se pudo apreciar el estado de suciedad que se apreciaba en todo su entorno.

Ello es posible que obedezca a que al ser el sábado día inhábil para cualquier actividad laboral igual que por analogía ocurre los domingos y días festivos, no se hubieran realizado los trabajos de limpieza que su estado reclamaba.

Pero lo cierto, lo realmente cierto es que tanto el estanque donde tienen su vida las aves acuáticas, como las restantes zonas destinadas al líquido elemento, se hallaban semisecas y cubiertas de hojas y otros residuos, mientras que los patos estaban diseminados por las zonas verdes, ante la imposibilidad de hacerlo en las zonas acuáticas a ellos destinadas.

Es cierto que la solución de estas irregularidades son de la incumbencia de quienes tienen a su cargo la conservación y el cuidado de este bello paraje; pero no lo es menos el que la masa ciudadana que allí acude diariamente, parece ignorar cuál es la significación y para qué sirven las papeleras allí instaladas, a la vista de las bolsas de plástico vacías que llevadas por el ligero viento, son movidas de un lado para otro; de los botes vacíos de refrescos que irresponsablemente son arrojados en cualquier lugar, y de los mas heterogéneos envases vacíos de frutos secos, papeles y cartones que son arrojados, sin mirar dónde, como queriendo ignorar las normas de higiene que todos, sin excepción, estamos obligados a observar.

Por otra parte, no queda ni una sola de las bombillas que en su día fueran colocadas en el interior de las lámparas instaladas a flor de tierra en los jardines, muchas de las cuales han sido violentamente arrancadas, apareciendo el sistema de conducción eléctrica brutalmente destrozado.

Muchas de las zonas verdes están siendo constantemente pisoteadas, ajadas y en tan deficiente estado de conservación, que de no adoptarse de inmediato las medidas de protección que reclaman, no se tardará mucho tiempo en apreciar un notable deterioro cada vez más acusado, por esa anárquica situación que lo viene provocando, para convertirlo en un lugar totalmente diferente al que hasta hace escaso tiempo este bello lugar venía ofreciendo, por esa ausencia de civismo, insolidaridad e incomprensión, contrarias a lo que debería ser siempre el norte y guía a seguir por quienes están obligados a proceder de otro modo, dada su condición de seres racionales, por lo cual deberían sentirse avergonzados.

**Clemente Masa**

M.C.D.2022

# «Réquiem» por el viejo árbol

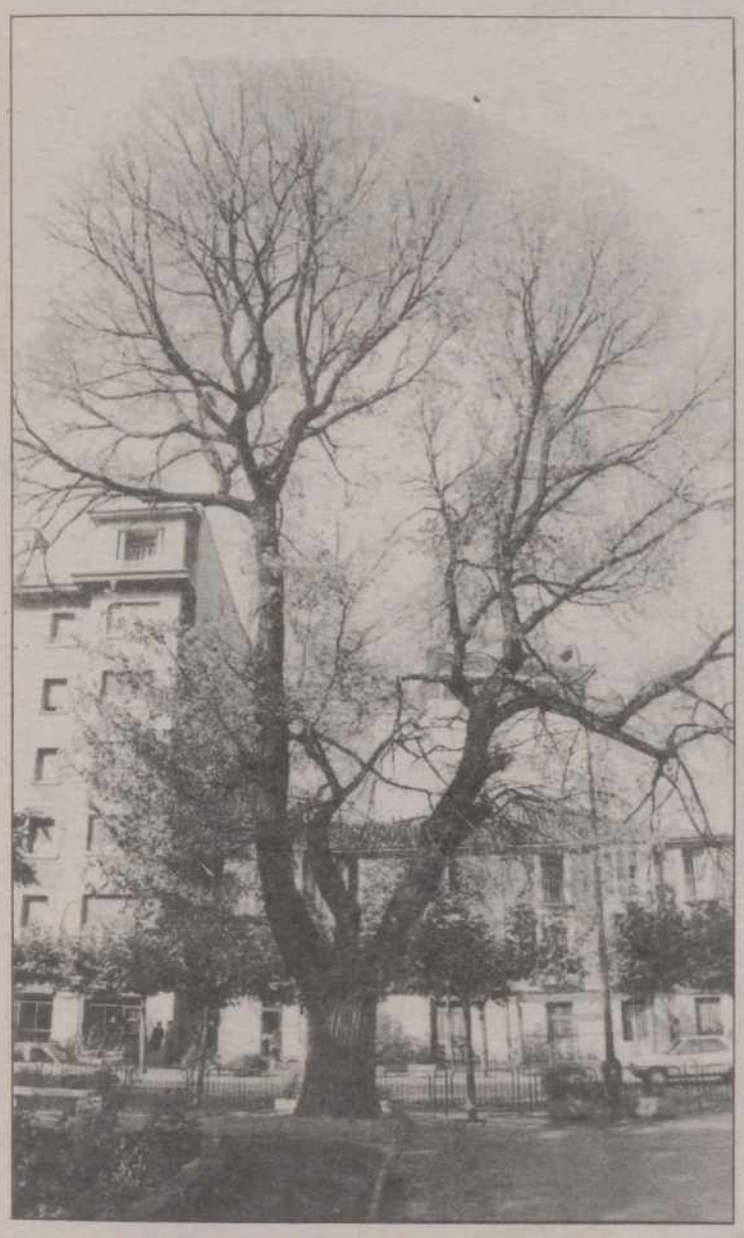

**Posiblemente haya sido el árbol más espléndido de cuantos engalanan el Salón. Y decimos que «ha sido», porque el viejo olmo está ya muerto. No han faltado explicaciones «espontáneas» para su fatal desenlace. Sencillamente, ha sido fulminado por la «grafiosis». Sin apelación. Sin remedio. De nada sirvieron las medidas de los jardineros. Hay quien asegura que se acerca el fin de esta especie vegetal. Elucubraciones aparte, son muchas las personas que lo contemplan con lástima. La luz de sus hojas en otoño no tenía igual. Por eso no le falta el «réquiem» de la gente al pasar. Y no faltan tampoco los que entienden que, liberado de las ramas resecas y superfluas, se debería conservar su airoso tronco, como motivo ornamental. Como si fuera una estatua vegetal y ecológica.-(Foto LUIS)**

BOLSOS
ARTICULOS DE PIEL
VIAJE Y MARROQUINERIA
MORENO
Barrio y Mier, 11
Teléfono 742129
34001 - PALENCIA

Joyería Relojería
TALLERES
MONTURAS DE JOYAS
Y REPARACIONES
HACEMOS GRABADOS
A MAQUINA Y A MANO
San Bernardo, 6. - ☎ 74 36 36
PALENCIA

FAGOR
ELECTRODOMESTICOS
DISTRIBUIDOR:
Deportes LIN, S.L.
D. Sancho, 7 - Tfno.740457
34001 PALENCIA

FUNERARIA
SAN MIGUEL
C./ Panaderas, 8 PALENCIA
(Servicio Permanente) ☎ 74 97 97
¡24 HORAS A SU SERVICIO!

CALZADOS CASTILLA
LAS REBAJAS YA
PRECIOS SUPER INCREIBLES
Gral. Franco, 7 PALENCIA
☎ 751905

exclusivas
lorca
Cerámica Vajillas
Menaje de cocina Cristalerías
Artículos de regalo Cuberterías
Pasaje Menéndez Pelayo, 4.
Teléfono 74 15 38 - PALENCIA

* LA ESTRELLA DE LOS BAZARES
BAZAR CANARIAS
ARTICULOS DE REGALO
DE IMPORTACION
República Argentina, 5
☎ 712041 PALENCIA

HISPOGAR
INMOBILIARIA
A la venta últimos pisos en urbanización con piscina, garaje y trastero desde 8.000.000.
C/. Mayor, n.º 2 - PALENCIA

OLYMPUS
GIMNASIO
ESTE VERANO DISFRUTE
3 MESES Y PAGUE SOLO 2

Charade
- REGALOS Y COMPLEMENTOS
- DECORACION Y PLADUR
Cte. Velloso, 3
(Huerta de Guadián)
34002 PALENCIA

JAVIER
-Telecomunicación
-Sonorizaciones
-Video-Cámaras
-TVC-HIFI
-Teléfono móvil Automático (TWA) «ALCATEL»
LABORATORIO DE ELECTRONICA
90 marcas de servicio asistencia técnica
Ramírez, 5-☎ 75 03 74
FAX 75 04 33
34005 PALENCIA

INFORMATICA arcos
Asesoría de Empresas
Venta de ordenadores
Cursos de aprendizaje
Comandante Velloso, 3
☎ 71 04 71 PALENCIA

LIBROS DE VACACIONES
SANTILLANA
Librería DIARIO-DIA
C./ Mayor, núm. 67 - Teléfono 74 04 17
Y SOLICITANOS LAS BASES PARA
PARTICIPAR EN UN GRAN CONCURSO

ANTIGÜEDADES
CASADO DEL ALISAL
Compra y venta
Compramos todo en antigüedades:
Muebles - Relojes - Monedas -
Lámparas - Joyas - Plata - Libros
Avd. Casado del Alisal, 8
(Junto Gobierno Civil)
Tfno. 74 27 40 - PALENCIA

JC
J. CAMINERO
DECORACION, COCINA Y BAÑO
ELECTRODOMESTICOS
Eduardo Dato, 3 SUCURSAL:
☎ 74 36 59 C/ Mayor, 24
PALENCIA GUARDO

dd
diseño decoración
PAPELES PINTADOS
SUELOS PLASTICOS
CORCHO
PERSIANAS SIN OBRA
RESTAURACIONES - REFORMAS
HOGAR Y DECORACION
República Argentina, 5 - Palencia
☎ (988) 725938

M.C.D.2022

# DUEÑAS: Algunos hechos históricos

**Abilio Burgos de Pablo**

Académico Numerario de la Institución Tello Téllez de Meneses

En los últimos meses estoy investigando sobre un personaje palentino singular: D. Juan de Acuña, señor de Dueñas y tercer conde de Buendía; y entre los legajos y libros que estoy repasando, estoy encontrando una serie de hechos históricos, sucedidos en Dueñas, tan interesantes que, a pesar de estar muy manidos, considero merece la pena recordarles, especialmente en estos días festivos de Dueñas. Me voy a referir brevemente a los siguientes: Conjura contra Enrique IV; Llegada del príncipe Fernando; Vida de los Reyes Católicos en Dueñas; Creación de lo que más adelante se llamaría Santa Hermandad.

**Conjura contra Enrique IV.** Este rey ha sido uno de los más denostados; se ha dicho que era inepto, mezquino, rencoroso, depravado, miserable que no admitía más leyes que sus caprichos... Anulado su primer matrimonio con Blanca de Navarra, por impotencia del rey, este casó en segundas nupcias con Juana de Portugal a la que nacieron varios hijos adulterinos. A los siete años de matrimonio nació de la reina una niña a la que llamaron como su madre, pero a quien pronto de se la denominó "Beltraneja" o "beltranica" por considerar que era hija de Beltrán de la Cueva; hecho que hoy se pone muy en duda. El nacimiento de esta niña rebosó la paciencia de los nobles castellanos, cansados de las tropelías del monarca, y decidieron plantar cara al rey; para lo cual se reunieron primero en Burgos y después en Dueñas, desde donde –con el alba del día 25 de octubre del 1464– salieron para encontrarse con Enrique IV; teniendo lugar la entrevista entre Cigales y Cabezón; y allí consiguieron, entre otras cosas, el reconocimiento de Alfonso, hermano del rey, como primogénito y príncipe heredero.

**Llegada del príncipe Fernando.** Fallecido prematuramente el príncipe Alfonso, Enrique IV se reunió con su hermana Isabel, en la dehesa llamada de los Toros de Guisando, entre Cebreros y Cadalso, en la provincia de Avila; y allí la reconoció como princesa de Asturias, legítima heredera suya.

Pronto salieron pretendientes a la mano de la princesa Isabel (se cuentan por lo menos 5), eligiendo ella al príncipe Fernando de Aragón; y lo hace así porque ello iba mejor para su persona y para el Reino. En la ciudad catalana de Cervera se firmaron las capitulaciones matrimoniales de Fernando e Isabel; y a partir de ahí empieza una aventura simpática y romántica. Para pasar del papel escrito-capitulaciones– la realidad del matrimonio, es obvio que necesitaban juntarse los príncipes, empresa que no resultaba nada fácil pues contaba con la frontal oposición del rey y de su Gobierno, por lo que fueron necesarias una serie de estratagemas para conseguirlo; así doña Isabel que estaba en Ocaña, llegó al palacio de los Vivero en Valladolid, a través de una serie de caminos casi desconocidos y poco frecuentados; y don Fernando se disfrazó de mozo de mulas y fingiendo ser el servidor de uno de sus vasallos, el día 5 de octubre de 1469 inició la andadura para reunirse con su prometida; y sin detenerse –y casi sin dormir– el día 9 de octubre llegó a Dueñas, alojándose en el palacio de sus parientes los condes de Buendía quien le recibieron con todos los honores, al mismo tiempo que el pueblo mostraba las mayores muestras de alegría. Cinco días más tarde –el 14– Fernando fue a Valladolid, donde conoció a Isabel, se firmaron los esponsales y se confirmó el contrato matrimonial. Dos días después, el 18, don Fernando juró las leyes del reino; y el 19 se celebró la ceremonia nupcial en la iglesia de Santa María la Mayor, consumándose el matrimonio el mismo día, cumpliéndose incluso con el rito de la espesa costumbre castellana de mostrar la sábana del tálamo de la primera noche de matrimonio (SUAREZ).

**Vida de los Reyes Católicos en Dueñas.** Después de la boda, el matrimonio permaneció en Valladolid hasta comienzos de año 1470, cuando para evitar los muchos contratiempos a que estaban expuestos; decidieron fijar su residencia en Dueñas por considerar que era sitio más seguro. Llegaron a Dueñas prácticamente sin un maravedí, siendo recibidos con entusiasmo por los condes de Buendía que pusieron a su disposición todo lo que necesitaban para su casa y una pequeña corte. Al poco de llegar a Dueñas, Isabel conoció que estaba embarazada, dando a luz a su primogénita, Isabel, en el palacio de los Acuña, el día 1 de octubre de 1470. Dicen las crónicas que para que nadie viera sus expresiones de dolor durante el alumbramiento, mandó que la taparan la cara con un paño.

**Don Fernando entraba en la villa de Dueñas el 9 de octubre de 1469. (Grabado del libro «¡Palencia por la Reina Isabel!» de José Alonso de Ojeda)**

Además de los asuntos de Estado que nunca abandonaron, los reyes en Dueñas compartieron la vida con la gente; así se dice que don Fernando era un gran jinete, le gustaba participar en cacerías...; y de doña Isabel se dice que en Dueñas llegó a ser una gran amazona; y que se destacaba por su dedicación entusiasta a obras benéficas y sociales; tanto en el pueblo, como en el Hospital de Dueñas, como en el convento de clarisas de Calabazanos. Los dos eran muy devotos de la Virgen de la O. Durante su estancia en Dueñas tuvo una importante enfermedad D. Fernando que le retuvo en cama una temporada, recuperándose del todo, pasado cierto tiempo.

**Creación de lo que más adelante se llamaría Santa Hermandad.** El día 10 de agosto de 1470 puede considerarse como la fecha de creación de la Hermandad, que andando el tiempo se llamaría "Santa Hermandad". En ese día en Dueñas, se aprobó un cuaderno con una serie de disposiciones legales que fueron confirmadas más tarde en Segovia por los reyes católicos. A este respecto, entre otros, merece la pena destacar lo siguiente: misión fundamental de la Hermandad era garantizar la paz y el orden en los caminos y despoblados, destacando su actuación preferentemente a la persecución de malhechores, delincuentes, forajidos, salteadores, ladrones de muebles o/y semovientes; o de los que provocan incendios en casas, viñas y mieses... Se estableció que en todas las ciudades, pueblos y lugares tenía que haber cierto número de cuadrilleros que eran los que perseguían a los malhechores; y ese número estaba en relación con los habitantes. En cada ciudad o pueblo había un alcalde y juez de la Hermandad. En cada provincia tenía que haber una compañía de cuadrilleros mandada por un capitán; y el mando en todo el reino recaía en un capitán general. Para contribuir a sufragar los gastos de la hermandad se estableció un tributo llamado "SISA" que era un gravamen sobre todas las mercancías con excepción de la carne. Los delincuentes atrapados no podían ser ajusticiados en el lugar de la captura, como sucedía antes, sino que había que llevarles al lugar donde habían cometido el delito para ser juzgados con serenidad; y casi siempre se hacía con severidad, etc. etc. Finalmente decir en relación con este tema que el día 1 de marzo de 1477, unos meses después de su creación, de nuevo en Dueñas se celebró una junta general de la Hermandad confirmando así la importancia que, en aquellos tiempos tenía esta ciudad.

**Palencia, agosto de 1990**

M.C.D.2022

TORQUEMADA

# Programa de actos en las fiestas de Ntra. Sra. y San Roque

Durante los días 11, 12, 13, 14, 15 y 16 de agosto se celebrarán en la localidad palentina de Torquemada las fiestas en honor de Nuestra Señora y San Roque, que este año cuentan con un sinfín de actos muy interesantes.

En su programa la Comisión de Fiestas hace un llamamiento a la participación de todos, tanto al pueblo como a los numerosos visitantes que se acercan en busca de diversión, para que las fiestas resulten todo un éxito.

Para tal ocasión han sido elegidas ya las reinas de las fiestas-90. Irene López Lerma, Sonia García Lerma, Raquel García Aguado y María José Santiago Alonso pondrán este año el toque de belleza.

Irene López Lerma

Sonia García Lerma

Raquel García Aguado

M.ª José Santiago Alonso

El programa es el siguiente:

**Día 11, Sábado**

17,30 h.: Tiro al plato local en el Camino de Valdesalce, organizado por la Asociación de Cazadores.

18,00 h.: Comienza el deporte con las semifinales de futbito, que se disputarán paralelamente con las finales de frontenis masculino y femenino, para que cada uno pueda elegir lo que prefiera.

20,00 h.: Desfile de la Cruz Roja y del grupo de majorettes de Torquemada, para dar lugar a las 22,00 con el pregón de fiestas que este año desarrollarán Agustín Manrique y Enrique Guzmán en el cual se hará la proclamación oficial de damas.

00,30 h.: Tendrá lugar el baile-verbena a cargo del grupo "Tensión".

**Día 12, Domingo**

10,30 h.: El primer encierro.

12,30 h.: Primer Rally Destructor, con pruebas calificatorias de velocidad. Ya a las 13,00 tendrá lugar la Santa Misa. Por la tarde continuará el Rally Destructor con las finales de velocidad y la gran final de destrucción.

20,00 h.: Encierro, para seguir con la verbena infantil, que finalizará con la verbena popular amenizada por el grupo "Sarakosta".

**Día 13, Lunes**

El gran encierro comienza pronto el lunes, a las 10,30, para durante la mañana continuar las competiciones deportivas.

18,30 h.: En la Plaza de España, Suelta de la Cabra, organizado por la Charanga Mogambo. Más deporte con partidos de futbito por el tercer y cuarto puesto, a las 19,00 horas.

20,00 h.: Un nuevo encierro que finalizará con una gran verbena a cargo del grupo "Límite".

00,30 h.: Actuación del grupo folk y música alpina "Quercus".

**Día 14, Martes**

10,30 h.: Comienza el encierro matinal, después juegos infantiles, para por la tarde comenzar a las 18,00 la competición de bolos y tanguilla y la final de futbito.

19,00 h.: Partido de futbito femenino para continuar con otro encierro a las 20,00.

20,30 h.: Comienza la música con la verbena infantil, la verbena popular a cargo de "Ghas" y el festival rock donde se darán cita "La Jungla" y "Ni se sabe".

**Día 15, Miércoles**

8,30 h.: Concurso de pesca y nuevamente encierro a la hora habitual por la mañana.

13,00 h.: Santa Misa con ofrenda de frutos de distintas comunidades españolas, al finalizar a las 14,00 habrá una exhibición de trajes regionales.

17,00 h.: Final de mus.

18,00 h.: Tercer trofeo de fútbol "San Roque" entre los equipos de Torquemada y Carrión

20,00 h.: Verbena infantil y el baile-verbena con la orquesta "Montecarlo".

**Día 16, Jueves**

10,30 h.: El encierro.

12,30 h.: Santa Misa y Procesión en honor de San Roque.

17,30 h.: VIII Certamen Internaconal de Piraguismo en el Río Pisuerga, y una hora más tarde tendrá lugar una exhibición de paracaidismo que llevará a cabo la Brigada Paracaidista del Ejército del Aire.

19,30 h.: Se entregarán trofeos a los ganadores del Certamen de Piraguismo; al acto seguirá el último encierro.

24,00 h.: Se entregarán el resto de trofeos y "el show de Luisita de Huelva" amenizará la velada con su espectáculo de variedades.

2,30 h.: Gran Chocolatada Fin de Fiestas organizada por la Asociación de Amas de Casa.

Aparte de estos actos el programa incluye el Certamen Fotográfico "Villa de Torquemada", dos concursos, de carteles y de embellecimiento de balcones y jardines, y el sábado día 18 se celebrará en esta localidad el 1.º Campeonato Nacional de Carrera de Galgos con liebre mecánica, organizado por la Charanga Mogambo. Este será el último acto de este apretado programa de fiestas en Torquemada.

# La actualidad de Lantadilla a través de su revista parroquial «Lantada»

La parroquia de Lantadilla ha publicado el número 176 de su revista mensual "Lantada" entre los continuos calores del verano.

La recolección de los cereales se ha hecho en el lugar, de forma rápida y sin interrupciones por lo que ya está todo cosechado y las eras repletas de montones de cebada.

En el último bando de la alcaldía se invitaba a blanquear todos los inmuebles que al exterior se muestran de barro o adobe, además de las obras del nuevo Ayuntamiento y el cementerio.

La Caja de Ahorros de Palencia ha empezado ya los trabajos, para construir la nueva planta, en lo que fue el antiguo sindicato, un edificio que tendrá en la parte superior un salón recreativo y en la inferior las oficinas de la Caja. Y asimismo, un particular está contruyendo ocho viviendas en las eras de la carretera Frómista-Melgar.

En estas fechas, comienzan a organizarse las fiestas patronales, pero también hay otra fiesta, que cada año se va arraigando también más: la del aniversario de la "Inauguración de la Ermita". Este año será el próximo domingo día 12, con misa solemne y la procesión precedida de la subasta. Y luego la famosa paellada en el hotel "Pisuerga"; como la faena de los labradores ha finalizado pronto, es de esperar que la concurrencia este año sea masiva.

Dentro de las notas de sociedad destacan las bodas de oro matrimoniales de David Romo y Visitación Fernández, la jornada transcurrió con la celebración de una eucaristía en la que los "novios" renovaron sus compromisos y se impusieron de nuevo las alianzas para más tarde continuar con la fiesta en un restaurante de Palencia.

El domingo día 29, se bautizó la niña Celina, hija de Joaquín Castrillón y María Blandina González Puebla, mientras que otra niña lantadillense Miriam Fernández García se ha clasificado para el Campeonato de España de Tenis por la región de Castilla-León.

Lantadilla sigue mostrándose como un pueblo dinámico y alegre donde las actividades de sus gentes son cada día más importantes para así dejar en muy buen lugar a esta localidad.

# Villalcázar de Sirga prepara sus fiestas patronales de la Virgen Blanca

Las fiestas patronales de Nuestra Señora "la Blanca" de Villalcázar de Sirga se celebrarán del 12 al 15 de agosto, organizadas y patrocinadas por la Asociación "Cantigas".

Los actos comienzan el domingo día 12 con un campeonato de brisca y ping-pong a las 19,00 horas.

**Día 13, Lunes**

11,00 h.: En Busca del Tesoro.

18,00 h.: Concurso de Repostería.

19,00 h.: Concurso Culto Músico-Cómico-Teatral.

**Día 14, Martes**

19,00 h.: Campeonato de bolos femenino, y final de ping-pong.

19,30 h.: Concurso de triples de baloncesto.

23,00 h.: Verbena amenizada por la orquesta "Ruleta", con concurso de disfraces durante el baile.

**Día 15, Miércoles**

10,00 h.: Pasacalles popular y domiciliario.

12,00 h.: Santa Misa, el homenaje a nuestros mayores y el baile del "Rigodón".

18,00 h.: Futbito infantil con los partidos: Villasirga – San Cebrián y Villasirga – Villovieco.

19,00 h.: Monterilla y Chana y final del campeonato de brisca.

23,00 h.: Comenzará la verbena amenizada por la orquesta "Ruleta", durante la cual se entregarán los premios de los concursos de fiestas.

**"SOCIEDAD COOPERATIVA DE CONFECCIONES LA PALENTINA"**
PALENCIA
**(Acuerdo de disolución)**
Cumpliendo lo establecido en el artículo 104.3 de la Ley 3/1987, de 2 de abril, General de Cooperativas; se ha hecho público el acuerdo de disolución adoptado por la Asamblea General de la "Sociedad Cooperativa de Confecciones La Palentina" de Palencia, el 2-8-1990.
Palencia, 7 de agosto de 1990
EL PRESIDENTE

M.C.D.2022

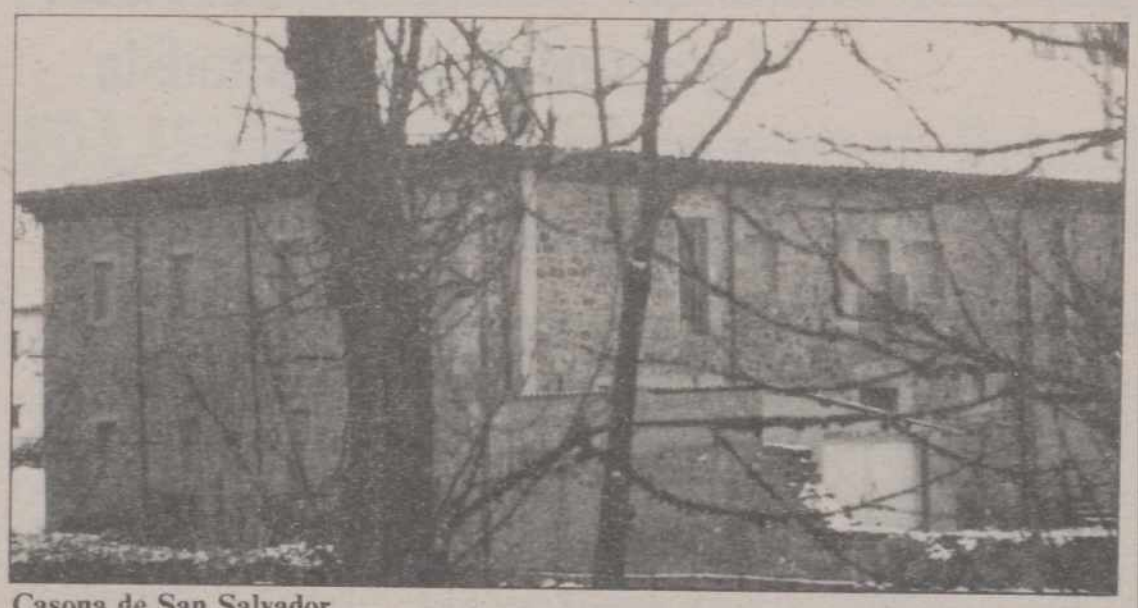

Casona de San Salvador

## Crónicas de viaje

# Pregón de estío

Froilán de Lozar

Queridos amigos, autoridades y vecinos:

Por fin se ha cumplido la amenaza. He huido de ella hasta donde me ha sido posible, sabiendo que un día u otro ese círculo social te engancha y ya no puedes hacer nada para evitarlo.

Te llaman a ti, un hombre vulgar que eres, agobiado hoy por la ciudad como te sientes, por la prisa, por el miedo inconsciente a tantas cosas que nos han prometido salvajes e infelices; te llaman a ti, para que seas pregonero de las fiestas de unos pueblos llenos de tantas y tan variadas voces.

Confieso que los escenarios no me asustan, y menos tus escenarios, aunque no estoy acostumbrado a enfrentarme a vosotros desde esta faceta, sin una guitarra entre las manos y hablando de incertidumbres y pasados.

Porque, ¿de qué, si no, va a hablar un pregonero? ¿A qué llamamos pregonero?

Recuerdo con mucha nostalgia al viejo Germán, cuando iba al pueblo voceando su producto: mi tío, Inocencio Simal, vendía queso picón en Cervera, mezclado con pucheros, pero aquel simpático e intrépido ambulante vendía desde los cacharros más variados hasta las más diversas frutas. Aquel sí que era un pregonero. Todavía en las ciudades, te encuentras de vez en cuando con una mujer vieja que lleva un megáfono entre las manos y que compra lanas y chatarras.

Esos son pregoneros.

Eso tiene algo que ver, mucho, quizá, con el folklore, material con el que he tratado de contribuir para un mejor conocimiento de la montaña en la prensa palentina de los últimos años.

Hace algún tiempo, los diarios nacionales hacían pública esta noticia:

"En Madrid, un pregonero anunciará por las calles créditos para restaurar viviendas. En verso, con tambor, blusa antigua y gorra de visera, el pregonero dirá: "Habitantes de Madrid, y más de la zona centro, a todos les interesa lo que de seguida cuento. Que el centro de la villa, por achacoso y viejo, necesita restaurarse y que ha duros para ello...""

He asistido en este mismo marco a dos pregones: el de José M.ª Sánchez Fraile y el de Antonio Alamo Salazar.

El primero habló por el recuerdo de aquellos años de marcha incesante, cuando todos se iban, porque la vida manda, y la vida también se va deprisa. Como dijo Henry David Thoureau: "Vive cada estación del año conforme transcurre; respira el aire, paladea la fruta y resígnate a las influencias de cada temporada".

El segundo se había referido con un bello canto, a lo más general de nuestra historia: la belleza que emana en nuestra tierra; la belleza que surge y que résurge a pesar de todos los problemas externos e internos que nos afectan directa o indirectamente.

Siempre han existido pregoneros de altura, poetas de rango, vecinos de aquí que recuerdan con nitidez los días de mercadillo. Hoy me ha tocado a mí, que no soy pregonero, que apenas tengo nada de poeta, que no soy de ninguna parte.

He vivido muy de cerca las fiestas de estos pueblos, hasta he tratado de hacer algo en ellas, sin mucho éxito.

Y hablo así porque el esfuerzo fue grande, ya que, como dice un proverbio norteamericano: "El éxito es una escalera por la que no puedes ascender con las manos en los bolsillos". Y bien, nosotros lo intentamos, sin miras tan profundas, pero no resultó.

Cuando yo era un chaval y bajaba a las fiestas de San Roque a Cervera, me hospedaba en casa de mis tíos, en la calle de los Labradores. Un año casi me pilla un coche en la Plaza Mayor, y es que me había quedado mirando como un tonto los fuegos artificiales...

En fin, creo que os conozco a todos y que todos me conocéis. Pienso que, en el fondo, todos los que me conocéis de verdad, me admiráis en unas cosas y me reprocháis otras; todo por escribir cosas que no debía, o por escribirlas como yo pensaba, que no pensabais vosotros. Pero, yo sé, y vosotros también, lo difícil que es dar gusto a todos, lo difícil que es encontrar la verdad, ¿dónde está la verdad?

Lo difícil que es, y cada día más, convivir como hermanos, hacer de la fiesta un corazón inmenso, cantar juntos, trazar juntos un camino para meter las alas todas las alas: las políticas, las religiosas, las educativas, las sociales... y las alas del ocio, ahora que vivimos por tantas causas ociosos durante tanto tiempo.

Me han llamado a mí, "cuando estas tierras palentinas -como dijo la pregonera– se llenan de cálidos colores, preludio, Dios lo quiera, de escarchas y de nieves".

Yo no soy pregonero pero la montaña exige un brindis en su centro. Aunque sea un brindis figurado, un pregón de bolígrafo, un flujo de palabras que se van amasando en tierras vascas, ayer tan cerca de nosotros, hoy tan alborotadas.

Son ideas y de ellas nacen algunas hermosas realidades.

Hagamos que la montaña se mantenga con ese colorido que presentimoss desde tierras lejanas, que no se rompa nunca el misterio que emana de sus pueblos, que sus fiestas no se pierdan que brille siempre un pregonero, aunque sea de condición humilde, como yo; eso sí, convencido de la riqueza cultural que estos pueblos encierran.

Porque la naturaleza ha hecho posible un canto a la libertad que llevo grabado en mis entrañas. No sé si es necesario más equipaje para la vida, pues nuestra vida pasa pero tras ella va quedando un camino, ocurra lo que ocurra.

Aquí tenemos una historia. Bebamos con devoción y con prudencia.

## CERVERA DE PISUERGA

# Aprobados los presupuestos municipales para 1990

## La popular fiesta de «San Queremos»

MINO: Corresponsal

Según datos llegados a este corresponsal, hace unos días celebró sesión extraordinaria la Corporación Municipal de esta villa con el fin de tratar unos temas, que aparte del acuerdo para el mantenimiento de la Escuela Taller para que ésta quede en esta villa, lo más importante era la aprobación de los presupuestos para el año actual, que aunque tarde y con los votos en contra (según manifiestan a este corresponsal) del grupo socialista han sido aprobados.

A unos 220 millones de pesetas ascienden (y todo según parece) los presupuestos de referencia, restando a éstos unos 80 para inversiones y unos 60 para la Escuela-Taller.

También se han desglosado cantidades como ayuda para las fiestas de San Cristóbal, Sta. Marta, así como para la cabalgata de Reyes, dejando una muy buena cantidad para ayudas a los pueblos de la demarcación, donde los más favorecidos pudieran ser Perazancas y Arbejal por ser los mayores de la zona.

Unos presupuestos que nuestro Ayuntamiento tendría que estirar mucho al dejar para las fiestas patronales unos tres millones y medio de pesetas, cantidad que tendrán que hacer malabarismos para que las fiestas puedan ser algo, o sea, que no haya que decir que han sido unas fiestas raquíticas, pero con este dinero creo que harán lo mejor que se pueda y sin salirse mucho de lo presupuestado, porque la cosa creo yo que no dará para más. ¡Que más quisiera nuestra Corporación!

### LA FIESTA "SAN QUEREMOS"

Comenzó el año pasado y continúa éste. La ya fiesta denominada "San Queremos" entra en la lista de las que todos los años se celebran en esta villa de Cervera de Pisuerga.

El barrio de "Dionisio de la Fuente" con unos vecinos muy agradables han tenido el gusto de organizar su fiesta de "San Queremos" invitando a todo el personal que a ella quisieran sumarse y que han sido muchos.

A partir de las 8 de la tarde del pasado jueves día 2 comenzaba ya la afluencia de personal al mencionado barrio. Poco tiempo después llegaban cantidades de tortillas que los vecinos iban regalando para que todos los asistentes pudieran degustarlas y la verdad sea dicha, estaban riquísimas. Venían en abundancia los platos de jamón, chorizo, platos variados de todas clases que llegó a sobrar y todo ello regado con un buen vino.

Los organizadores Electrodomésticos "Mundo". Librería "July" y Autoservicio "Madrid" D. Pedro, ¡este D. Pedro siempre preparando lo suyo! así como la colaboración de los vecinos, hizo que este día, que se hizo hasta muy larga noche, rebosara de alegría, donde las notas musicales que no han cesado de tocar durante la fiesta anotara en su haber otro punto más y olvidar por unas horas su quehacer diario.

PUEDE UTILIZAR ESTA MISMA FICHA COMO INSCRIPCION DE SOCIO. SOLO TIENE QUE RELLENARLA Y ENVIARLA. MUCHAS GRACIAS

Dos mundos que se contradicen.

QUEREMOS ACABAR CON ESTA TERRIBLE FALTA DE SENTIDO.

HAZTE SOCIO DE UNICEF

unicef

ENVIE ESTA SOLICITUD AL APARTADO 12.021 - 28080 MADRID

SOLICITUD DE INGRESO como socio colaborador

Nombre y apellidos
Fecha de nacimiento
Domicilio
C. P./Población
Provincia
Profesión
Teléfono
(1) CUOTA ANUAL pesetas
(1) CUOTA SEMESTRAL pesetas
(2) Banco
Dirección
Población
de de 199

(1) Cuota voluntaria. Cuota media orientativa 6.000 pesetas anuales.
(2) Se ruega pago por Banco o Caja de Ahorros.

ORDEN DE PAGO AL BANCO

Banco
Dirección
Población
Provincia
N.º de Cuenta
Ruego a ustedes que, con cargo a mi cuenta corriente en este Banco o Caja se sirvan abonar los recibos que les presente el COMITE ESPAÑOL DEL UNICEF, por la suma de:
Pesetas anuales
Pesetas semestrales
Muy atentamente,
Firma
Nombre
Domicilio
Población


M.C.D.2022

Congreso de la FIBA

# Modificado el Reglamento de Baloncesto

**Por Jorge Figueroa, enviado especial**

**Buenos Aires (EFE).**-Los entrenadores de baloncesto no tendrán la posibilidad de optar entre el lanzamiento de tiros libres y la retención del balón cuando el equipo rival haya alcanzado las 8 faltas, y será obligatorio lanzar todas las personales, según las modificaciones reglamentarias aprobadas anteanoche en el Congreso de la Federación Internacional de Baloncesto (FIBA).

Otra de las variaciones aprobadas en la reunión celebrada en Buenos Aires, previa al XI Campeonato Mundial de Baloncesto, es la obligatoriedad de que el árbitro toque el balón para reanudar el juego en todos los sectores de la cancha.

Hasta ahora, el equipo que defendía no necesitaba el consentimiento del colegiado para poner el balón en juego en determinadas circunstancias (balón fuera o pasos, por ejemplo).

Otra variación aprobada por el Congreso se refiere a que las sanciones serán acumulables, con aumento del número de lanzamientos, informaron a EFE fuentes de la FIBA.

Hasta ahora, si a un equipo se le señalaba una falta con un jugador rival en posición de lanzamiento, correspondía el lanzamiento de 2 tiros libres, y si inmediatamente se le sancionaba con una falta técnica por protestar, no se incrementaba el número de lanzamientos. En adelante las sanciones serán complementarias, por lo que en el caso anterior corresponderían 4 lanzamientos.

Las modificaciones alcanzan además a la expulsión de los jugadores que estuvieran en el banquillo de reservas en el caso de que entraran a la cancha para participar en un eventual incidente. El único habilitado para ingresar al rectángulo de suscitarse un conato de pelea será el técnico, y únicamente como pacificador.

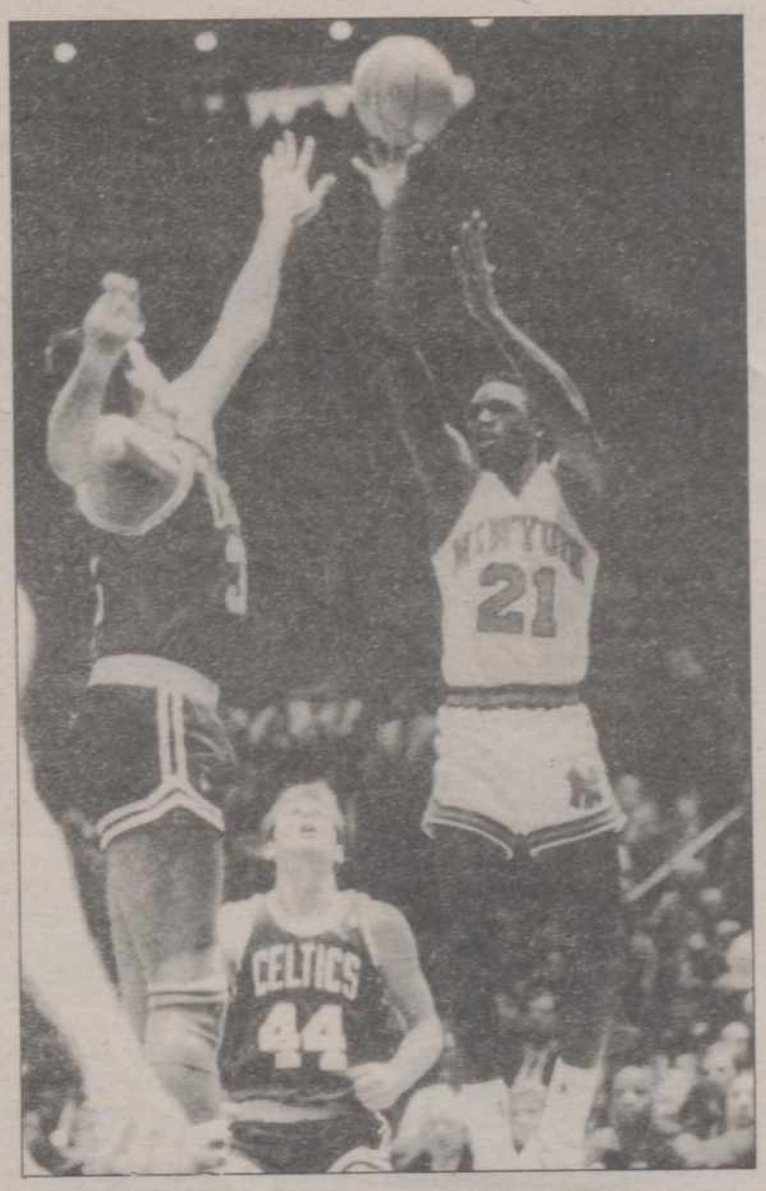


El Congreso aprobó además dos variaciones en el lanzamiento de los tiros libres. Una, en la posición, y sólo se permitirá que estén 3 jugadores (2 defensas y un atacante como hasta ahora) a cada lado de la zona, pero no más.

Por la segunda, se permitirá la entrada de los jugadores a la zona una vez que el lanzador del tiro libre suelte el balón, y no como hasta ahora, que no se autorizaba hasta que el balón tocase el aro.

Los países miembros de la FIBA acordaron además posibilitar en el futuro una ampliación en el tiempo de juego en encuentros que por su trascendencia o importancia, caso de finales, lo justifiquen.

La posibilidad es que en lugar de los 40 minutos actuales se disputen 2 tiempos de 22 minutos o 4 tiempos de 12 minutos.

Para ampliar el tiempo de juego sólo será necesario un acuerdo previo entre los equipos rivales.

También se decidió permitir variaciones en la dimensión del balón, que en lo sucesivo tendrá como tamaño máximo el que se utiliza actualmente aprobado por la FIBA, y como mínimo el que rige en los partidos de la Liga Profesional de los Estados Unidos (NBA).

Las modificaciones no se aplicarán durante el Mundial, que comenzará el próximo 8 de agosto, sino que regirán desde el 5 de septiembre (un mes después de aprobadas) y serán de aplicación obligatoria dentro de un año.

# GEORGE KILLIAM, nuevo presidente de la FIBA

**Por Javier Sánchez, enviado especial**

**Buenos Aires (EFE).**-El estadounidense George Killiam fue elegido nuevo presidente de la Federación Internacional de Baloncesto (FIBA) durante el Congreso que este organismo celebró en Buenos Aires, previo al inicio del Campeonato del Mundo de Baloncesto.

Killiam recibió los votos favorables de 61 de los 84 representantes de las distintas federaciones nacionales presentes en el Congreso, mientras que el australiano Alistair Ransay, su principal rival para la elección, obtuvo 23.

Además de la elección del nuevo presidente, el Congreso aprobó una nueva reglamentación sobre la publicidad en la camisetas de los jugadores que fue presentada por el español Ernesto Segura de Luna.

Según lo aprobado, se prohíbe que en las camisetas de los jugadores aparezcan marcas de tabacos, alcoholes y fármacos recogidos en la reglamentación antidopaje del Comité Olímpico Internacional.

La publicidad que luzcan los jugadores en sus camisetas estará limitada, según lo acordado, a una banda de 8 centímetros de ancho como máximo, por lo que tendrán que desaparecer de las camisetas de los jugadores españoles aquellos anagramas de sus patrocinadores que superen esa extensión.

La delegación española presente en el Congreso, que estuvo encabezada por Pedro Sust, presidente de la Federación Española de Baloncesto, se opuso a la prohibición del uso de camisetas rayadas en competiciones organizadas por la FIBA.

La oposición española a esta nueva norma no llegó a prosperar, por lo que el Congreso Mundial aprobó, con tan sólo el voto de España en contra, la prohibición de este tipo de camisetas, lo que supone que el Barcelona tendrá que actuar en la próxima edición de la Copa de Europa de Clubs con un uniforme distinto al habitual, ejemplo que deberán seguir selecciones nacionales como la de Argentina.

La FIBA justificó la aplicación de esta medida al afirmar que los árbitros tienen cierta dificultad en distinguir los números de los jugadores cuando éstos visten camisetas rayadas, algo que Vicente Sanchís, colegiado español presente en el Congreso, negó en rotundo, ya que en su opinión los dorsales de los jugadores son perfectamente identificables en este tipo de camisetas.

El Congreso Mundial de la FIBA también aprobó, con la oposición esta vez de España e Italia, el acuerdo firmado entre la Federación Internacional y la NBA sobre la contratación de jugadores.

Según este acuerdo, la FIBA podrá no aprobar un contrato firmado por un jugador español con su club si ella considera que no está acorde con el acuerdo firmado con la NBA.

Italia y España, los únicos países europeos que cuentan con Asociaciones de Clubs en pleno funcionamiento, se opusieron a la aprobación de ese acuerdo al considerar que la FIBA no tiene competencia para rechazar un contrato firmado por un jugador y un club de acuerdo con la reglamentación de sus respectivos países.

Además, este acuerdo FIBA-NBA deja sin efecto uno similar firmado con anterioridad entre la Asociación de Clubs Españoles de Baloncesto (ACB) y la NBA, así como el similar entre la Asociación de Clubs italiana y la Liga Profesional estadounidense.

# Luis Aragonés, atracción en la presentación del Español

**Barcelona (EFE).**-El entrenador Luis Aragonés ha sido la principal atracción en el acto de presentación del R.C.D. Español, celebrado ayer en el Estadio de Sarriá.

Otras novedades en el equipo barcelonés, que regresa a Primera División, fueron las del ex sevillista Francisco; el portero Biurrun, ex jugador del Athlétic de Bilbao; Sergio, procedente del Atlético de Madrid, y Núñez, del Jerez.

En total son veinticuatro jugadores los que conforman la plantilla blanquiazul, y la secretaría técnica del club hace gestiones para incorporar a dos jugadores extranjeros, cuyas plazas han quedado vacantes tras las bajas del camerunés Tommy N'Kono y del británico Steve Archibald.

De los 24 jugadores que se han presentado, 5 están en situación de transferibles, Javier Echeverría, Benigno Lema, José Luis Zalazar, Francisco Cabral "Francis" y Andrés González están en negociaciones con la directiva para la rescisión de su contrato.

Los 5 jugadores fueron excluidos de la concentración que el resto de la plantilla blanquiazul llevó a cabó en la localidad francesa de Bagneres de Luchon, y realizaron entrenamientos en las instalaciones de Sarriá a las órdenes de Eduardo Mauri.

La intención de la junta directiva españolista es darles la baja o traspasarles. Para la firma de la baja, los jugadores exigen el cobro de la totalidad del contrato, mientras que la posibilidad de traspaso no ha podido materializarse hasta ahora.

En el curso de una reunión celebrada con la junta directiva, a la que también asistió el entrenador, Luis Aragonés, se llegó a la solución, a instancias del técnico, de poner fin al estado de marginación al que los 5 jugadores han estado sometidos los últimos días y se entrenarán con el resto de la plantilla hasta que alcancen un acuerdo para la rescisión del contrato.

En relación con la temporada anterior en las filas blanquiazules han causado baja el portero Tommy N'Kono, aún sin equipo, Michel Pineda, fichado por el Toulon francés, Juan Golobart, retirado del fútbol, Muñoz e Iñaki, fichados por el Sant Andreu; Toni, por el Manlleu (Tercera División), y Archibald.

En el acto de presentación, el presidente del Español, Julio Pardo señaló: "me enorgullezco de tener en el equipo al mejor entrenador".

Por su parte, Aragonés aseguró que: "el Español no renuncia a nada este año, irá a por todas". El técnico afirmó que la directiva españolista realiza gestiones para contratar 2 extranjeros, que deberán ser delanteros, y subrayó que "es importante que vengan cuanto antes".

M.C.D.2022

Vuelta ciclista a Burgos

# Hilse, destacado en Medina de Pomar

**Medina de Pomar (Burgos), (EFE).**-El alemán Peter Hilse, del equipo Teka, fue el triunfador de la tercera etapa de la Vuelta Ciclista a Burgos, disputada ayer entre Lerma y Medina de Pomar con un trazado de 181 kilómetros.

Hilse, que rodó en solitario 159 kilómetros, llegó a la línea de meta con una diferencia de 2 minutos y 34 segundos sobre el segundo clasificado, Marino Lejarreta.

El corredor alemán empleó un tiempo de 5 horas, 10 minutos y 13 segundos en hacer el recorrido de esta tercera etapa, con menos calor que en las dos anteriores, pero con viento racheado que provocó algunas dificultades.

A pesar de la diferencia conseguida por Hilse, la clasifiación general no sufre cambios reseñables, ya que el de Bérriz dio tiempo a más de una treintena de ciclistas entre los que se encontraban los que tienen más posibilidades para adjudicarse el triunfo final.

Hilse saltó del pelotón en el kilómetro 72 de la etapa, coindiciendo con el paso de Covarrubias, sin que la escapada se tomara en consideración, a pesar de que el alemán llegó a tener una ventaja de hasta 14 minutos.

En la meta volante de Burgos, pasó en primer lugar Hilse, seguido de Yates y Ovando, en el mismo orden que se cruzó la de Villarcayo, desde donde el pelotón, encabezado por BH-Amaya y ONCE, fue reduciendo distancias hasta llegar a la meta.

ETAPA

1. Peter Hilse (Teka), 5.10.13.
2. Marino Lejarreta (ONCE), a 2.34.
3. Patrick Tolhoek (Buckler), m. t.
4. Miguel Induráin (Banesto), m. t.
5. Charles Mottet (RMO), m. t.

GENERAL

1. Laudelino Cubino (BH-Amaya), 14.48.31.
2. Marino Lejarreta (ONCE), a 11 segundos.
3. Miguel Induráin (Banesto), a 21.
4. M. A. Martínez Torres (ONCE), a 37.
5. Andrew Hampsteen (Seven-Eleven), a 53.
6. Charles Mottet (RMO), a 1.04.
7. Eddy Bouwmans (Panasónic), a 1.22.
8. Guy Nulens (Panasónic), a 1.35.
9. Jean Claude Colotti (RMO), a 1.42.
10. Abelardo Rondón (Banesto), a 2.10.

REGULARIDAD

1. Miguel Induráin (Banesto).

Vuelta a Portugal

# La octava etapa, para el portugués Neves

**Tondela (Portugal), (EFE).**-El portugués Amilcar Neves, del equipo "Alguerra-Camponauto-Aramolde", ganó la octava etapa de la Vuelta Ciclista a Portugal, disputada ayer entre Marinha Grande y Tondela, de 186 kilómetros de recorrido, en un tiempo de 5 horas, 6 minutos y 25 segundos.

El también portugués Fernando Carvalho, que entró con el pelotón a 12 segundos de Neves, conserva, tras la etapa de ayer, la camiseta amarilla de líder de la prueba.

Jesús Blanco Villar, por su parte, es el primer español clasificado en la tabla general, en la que ocupa el octavo puesto.

CLASIFICACION DE LA ETAPA

1. Amilcar Neves (POR), 5.06.25.
2. José Rafael García (ESP-Seur), m. t.
3. Pedro Silva (POR), a 12 segundos.
4. Paulo Ponto (POR), m. t.
5. Manuel Abreu (POR), m. t.

.....

9. Jesús Blanco Villar (ESP-Festina), m. t.

CLASIFICACION GENERAL

1. Fernando Carvalho (POR), 34.18.32.
2. Manuel Abreu (POR), a 3 segundos
3. Neil Stephens (AUS-Royal), a 23.
4. Jorge Silva (POR), a 55.
5. Dulas Andrezej (POL), a 1.18.
6. Joaquim Gomes (POR), a 1.34.
7. Manuel Cunha (POR), a 1.37.
8. Jesús Blanco Villar (ESP-Festina), a 1.38.
9. Manuel Neves (POR), a 1.47.
10. Marcos Chagas (POR), a 1.47.

# «COSAS» del C.F. Palencia

## Paco, ¿operación de hernia a la vista?.- Nuevo jugador a prueba.- El domingo, a Aguilar.- Regresaron los equipos filiales de Holanda

C. M. S.

A perro flaco todas son pulgas. Y si en las encuestas entre los aficionados se solicita a la Junta Directiva el fichaje de un delantero, imagínense ahora que Paco precisa operación de hernia.

El goleador morado finalizaba la pasada campaña con ese problema. Y en estos inicios de pretemporada se le ha reproducido. Ayer acudía a la sesión de entrenamiento el Doctor Crespo Brunet que le aconsejaba una rápida intervención quirúrgica que el jugador se está pensando, ya que también cabe la posibilidad de que pueda seguir alineándose con un tratamiento especial.

Mariano García conversará hoy mismo con el extremo y probablemente le anime a esa operación inmediata que le tendría en el dique seco aproximadamente un mes, pero que evitaría riesgos innecesarios y complicaciones posteriores.

En otro orden de cosas indicar que este lunes se incorporó al trabajo Uco, ausente los últimos días debido al fallecimiento de su madre, así como Armendia, jugador a prueba procedente de la Gimnástica Segoviana. Félix y Martín por su parte andan "tocados".

Esta tarde descansarán Juan Carlos, Paco, Molinero, Mauro, Alonso, José Luis, Oscar Valdés, Cano y Félix.

Paco

EL DOMINGO, A AGUILAR

El C.F. Palencia disputará su tercer partido amistoso de la pretemporada a las seis de la tarde del domingo, en la Ciudad Deportiva de Aguilar de Campoo, frente al titular de la villa, recién ascendido a 3ª División.

Las localidades costarán 500 pesetas para los mayores y 250 para señoras, jubilados y juveniles. Los niños hasta 14 años tendrán libre acceso al campo.

Este encuentro servirá de presentación del cuadro galletero al que últimamente se le están "torciendo" las gestiones encaminadas a reforzar la plantilla al responder negativamente a su oferta el guardense Michel después de haberse comprometido verbalmente. Sin olvidar a los dirigentes del Herrera que han dicho "NO" a la solicitud de carta de libertad de Avelino y Francis Olea para incorporarse al cuadro norteño.

LAS SECCIONES INFERIORES REGRESARON DE HOLANDA

Los equipos sub-17 y sub-19 de Palencia, que han participado en un torneo internacional de fútbol en Amsterdan, regresaron ayer de Holanda tremendamente satisfechos tanto con el rendimiento como con la experiencia vivida.

Compitieron clubs de Austria, Bélgica, Bolivia, Checoslovaquia, Dinamarca, Dubai, Inglaterra, Francia, Alemania, Grecia, Islandia, Israel, Italia, Holanda, Irlanda del Norte, Noruega, Polonia, Escocia, España, Suiza, Suecia, Venezuela, Gales y Usa.

Los partidos se disputaron en un magnífico complejo con 35 campos de fútbol de ensueño. Se formaron en cada categoría grupos de cinco equipos de los cuales el primero se clasificaba para la Holland Cup y los segundos y terceros para la Challenge Cup.

El equipo sub-17 que dirige Luciano ganó en la fase inicial tres partidos empatando el cuarto. A pesar de terminar con los mismos puntos que el primero, fue segundo por gol-average accediendo en consecuencia a esa Challenge Cup que contó con 36 clubs. Una Challenge a la que llegó a la final frente al anfitrión, el Ajax, perdiendo 3-0. Disputó un total de nueve partidos, tres el viernes pasado.

El equipo sub-19 de Juan Pastor sólo fue cuarto en la fase inicial. Empatado a puntos con el tercero, pero descartado por peor gol-average para el pase a la Challenge Cup.

Los más pequeños han regresado con un bonito trofeo que ayer entregaban al presidente del Palencia, Donato Fernández Andrés.

# El Spórting de Lisboa derrotó al Atlético de Madrid por 3-0

Lisboa, (EFE).– El Atlético de Madrid perdió 3-0 frente al Spórting de Lisboa en partido amistoso disputado anoche y que supuso la presentación del equipo de la capital portuguesa ante su afición la presente temporada.

Fernando Gomes, que jugó hace años en el Gijón, abrió el marcador a los 16 minutos del encuentro; amplió la ventaja Cadete a los 50 minutos y Carlos Xavier cerró la cuenta anotando el 3-0 en el último minuto del partido.

Baloncesto

# Francis González, al cuadro técnico del C.D. Maristas

## La pasada campaña dirigió al Cajapalencia hasta su dimisión voluntaria

Francis González, que fuera entrenador del Cajapalencia de baloncesto la pasada temporada, hasta su dimisión voluntaria, se ha incorporado al cuadro técnico del C.D. Maristas.

El conjunto colegial había ofrecido hace tiempo esa posibilidad al ex-técnico morado, también mister del equipo del Santo Angel, pero quedó en pensárselo ya que no deseaba abandonar a sus chicas. Al final ha decidido aceptar al poder desempeñar a la vez ambas funciones.

Francis dirigirá al equipo juvenil de primer año, una de las grandes esperanzas de futuro del C.D. Maristas. Le acompañará como "segundo" Jorge Yáñez, delegado del Cajapalencia la liga anterior hasta la marcha del "primero" con quien se solidarizó.

Tenía razón el presidente del C.B. Palencia cuando en la Asamblea de Socios del pasado viernes indicaba que estaban haciendo cantera para otros clubs. Jugadores, técnicos y directivos abandonan sus filas y a renglón seguido pasan a colaborar con diferentes equipos. Y sin pedir un solo duro a cambio. En apenas una semana, Pepe Arreal, ex-secretario técnico morado, firmaba por Maristas y ahora le ha correspondido el turno a Francis González. Dos grandes refuerzos, aunque a alguno le duela.

M.C.D.2022

## La afición también opina sobre la actualidad del equipo

# EL C.F. PALENCIA SOBRE TODO

C. M. S.

1ª ¿Ha seguido al equipo más representativo de nuestra provincia después de la desaparición del Palencia C.F.?
2ª El ascenso a 2ª B, ¿qué ha significado para usted?
3ª El planteamiento de la Junta Directiva tanto a la hora de elaborar el presupuesto como en la política de fichajes, ¿lo considera acertado?
4ª Si la tesorería lo permitiera, ¿qué puestos reforzaría del equipo?
5ª Con la plantilla actual, ¿a qué se puede aspirar?
6ª¿Cómo animaría a los palentinos que todavía dudan en hacerse socios?

### ANSELMO GONZALEZ ZAPATERO (32 AÑOS. ACTUALMENTE EN EL PARO)

1ª Sí. Unicamente dejé de acudir a La Balastera hace dos temporadas por la forma en la que actuó la Junta Directiva de entonces en relación al entrenador.

FOTO LUIS

Por lo demás, he sido aficionado desde siempre. De chaval, de aquél equipo en el que jugaban Chisco, Márquez etc. Y así hasta ahora.

2ª Una gran alegría. Habíamos estado varias temporadas luchando por conseguirlo y finalmente se hizo justicia. Fuí de los que seguí al Palencia tanto en casa como fuera, por lo que la satisfacción hay que considerarla mayor si cabe que la de otros.

3ª Por supuesto. Siempre he sido partidario de la cantera al sentir sus jugadores como nadie los colores morados. Y es la única forma de no arruinar la tesorería.

4ª Ficharía a un defensa central que vaya bien por alto y a un delantero.

5ª A mantenernos sin demasiados problemas. De la mitad hacia abajo de la tabla, pero evitando los puestos de descenso. Si lo lográramos se aseguraría el futuro ya que el equipo es joven y apunta buenas maneras.

6ª Diciéndoles que esta es la única manera de que Palencia suene en el resto de España. Aunque el Ayuntamiento, al parecer, desea volver a 3ª si tenemos en cuenta su nulo apoyo al club.

### MARIA JESUS GARRIDO FRIAS (44 AÑOS. AMA DE CASA)

1ª Llevo siendo socio desde que el equipo ascendió por vez primera a 2ª B. Cuando comenzaron los problemas con la marcha de jugadores etc por culpa de las deudas dije que si el Palencia desaparecía no volvería al fútbol. Y lo cumplí hasta la pasada campaña en que volví con fuerza acudiendo a La Balastera y también a los desplazamientos con la Peña Los Coreanos. La verdad es que me divertí mucho pues el fútbol me encanta.

FOTO LUIS

2ª Algo muy grande que celebré con champán. Porque con ese ascenso se tapaba la boca a mucho criticón de cantina.

3ª Sí...pero necesita algún refuerzo. Frente al Burgos me gustaron mucho los juveniles.

4ª Un jugador que marque goles y quizás algún defensa.

5ª A mucho...si se apuntala en los puestos antes citados.

6ª A los integrantes de la Peña Barcelona que son compañeros de trabajo de mi marido les animo constantemente. Les digo que el Palencia es nuestro y que debemos apoyar. Si tuviera dinero estoy convencida que me arruinaría por el equipo.

### DOMI GUTIERREZ RAMOS (34 AÑOS. CAMARERO)

1ª Sí. Llevo viviendo 17 años en Palencia y he sido socio unos 15. En mí no influyó aquella desaparición, aunque lo sentí profundamente.

2ª Que en Palencia haya nuevamente fútbol de verdad. La nueva categoría constituye un nuevo aliciente al asegurarse mejores espectáculos en La Balastera frente a equipos de mayor entidad. El gancho para el aficionado es claro.

3ª De momento sí al no haber más dinero. En principio hay que ofrecer una oportunidad a los artífices del ascenso y ver de qué son capaces. Más adelante, si se comprueba que no dan resultado, será el momento oportuno de hacer un esfuerzo en forma de fichajes.

4ª Gente adelante sobre todo. Y también un central y un organizador.

5ª A luchar muchísimo. Y con la ayuda de todos, especialmente de la afición, salvar los partidos de casa para mantenernos. Ojalá se logre con menos sufrimiento que el que supuso el pasado año la meta del ascenso.

6ª Que un carnet no cuesta mucho dinero. Y si a una persona le gusta el fútbol lo lógico es que apoye el nuestro y no otro.

FOTO LUIS

Al fútbol gratis con...

**El Diario Palentino y Whisky Cutty Sark**

que sortean 50 carnés de socio del C.F. Palencia

Recorte el cupón, rellénelo con sus datos y envíelo en un sobre a "El Diario Palentino. Redacción, Mayor, 67.- 34001 - Palencia", indicando claramente **"Para el sorteo"**, y participará en el sorteo que, ante notario, se celebrará el sábado 25 de agosto de 1990.

***El Diario Palentino y Cutty Sark***

Nombre y apellidos .....
.....

Dirección .....
.....

Localidad .....

Provincia .....

Para el sorteo de 50 carnés de socio del C.F. Palencia, el día 25 de agosto de 1990.

M.C.D.2022

# PLANTILLA MORADA

## Tiene 21 años y la pasada campaña fue la revelación del equipo

# PEDRO ALBERTO, A APROBAR LA REVALIDA DE LA 2.ª B

## «Necesitamos dos delanteros y un central para no pasar apuros»

## «Lo mío es jugar al fútbol y no los marcajes férreos, pero con tal de alinearme... como si es de delantero»

Pedro-Alberto Cano FOTO LUIS

Carlos M. SANTOYO

*Pedro Alberto Cano Arenas nació en Santurce hace 21 años. Mide 1,80, pesa 78 kg y llegó al C.F. Palencia procedente del equipo de su localidad al trasladarse su familia a residir a Becerril de Campos.*

*Después de una temporada en la que pasó totalmente desapercibido, la pasada se convirtió en el jugador-revelación del conjunto morado. Y de dudoso de cara a permanecer en la plantilla pasó como por arte de magia a titular indiscutible. Deleitando a la afición con una clase incuestionable a pesar de formar en el once inicial como teórico defensa central.*

*La próxima campaña por contra no se presenta muy clara para el chaval. Y es que la 2ª B exigirá unos marcajes férreos que en 3ª no hicieron falta. Por ese motivo Pedro-Alberto puede cambiar de puesto en el esquema de Mariano García, aunque a él, obviamente, lo único que le interesa es jugar. De lo que sea.*

### RENOVACION

**-Pedro Alberto fue de los pocos jugadores de la plantilla que dudó seriamente antes de renovar contrato**

-Es cierto. Al concluir la pasada campaña varios equipos me ofrecieron la posibilidad de salir de Palencia, especialmente el Sabadell y el Valladolid, éste para militar en el filial de 3ª División. Sin embargo, el tiempo fue pasando y ese interés que habían mostrado desapareció ya que no supe más de ellos. Finalmente decidí no esperar más tiempo firmando en consecuencia por mi actual club.

**-De desahuciado pasaste a ser poco menos que imprescindible en el C.F. Palencia 89-90**

-La "culpa" la tuvo Mariano García que me dio confianza después de un campeonato anterior prácticamente en blanco. No defraudarle significó para mí un motivo de satisfacción. Porque hay que reconocer que las cosas me rodaron fenomenal.

**-¿Cómo puede cambiarse tanto en tan poco tiempo?**

-A base de ganas, ilusión y mucho trabajo en los entrenamientos. Además, cuando uno se siente útil se emplea mucho más a fondo que cuando no entra en los planes del técnico. La oportunidad que me ofreció el actual míster fue decisiva de cara a cambiar para bien.

**-En estas páginas siempre se ha escrito que a Pedro-Alberto le sobraba clase. Lo malo era la "cabeza"...**

-Es verdad. Mi principal defecto estriba en no saber controlarme. En decir lo que pienso sin plantearme sus posibles consecuencias. Eso, lógicamente, me acarrea problemas en todos los aspectos.

**-Mariano García conoce mejor que nadie ese "repente"**

-Y por ese motivo es el primero que intenta cambiarme. De momento me ha castigado con infinidad de multas.

**-De todas las formas, satisfecho en el Palencia...y dispuesto a aprobar la reválida de la 2ª B**

-La renovación ha constituido un motivo de alegría ya que jugaré de nuevo al lado de compañeros con los que luché por el ascenso el año anterior. El próximo será diferente y tendremos que sudar mucho la camiseta si queremos lograr la ansiada permanencia.

### ¿CENTRAL...O MEDIO?

**-Algunos pensamos que Pedro-Alberto no es marcador. Y este año la 2ª B exigirá disciplina defensiva...**

-Está claro que lo mío es jugar al fútbol y no los marcajes férreos. Pero eso es algo que sabe mejor que nadie Mariano García, que obrará en consecuencia.

**-Entonces, ¿dispuesto a "subir" a la media?**

-Bueno, el míster es quien decide lo más conveniente para el equipo. Lo importante para un futbolista es jugar cada domingo. En mi caso, aunque sea de delantero.

**-¿Cómo se presenta la temporada?**

-Difícil. Nos ha correspondido un grupo fortísimo. Y eso con un equipo tan joven como el nuestro implicará que pasemos apuros en la lucha por conservar la categoría.

**-Esa afirmación no está presidida precisamente por el optimismo. ¿No desanimarás a la afición?**

-Al contrario. Socios y seguidores deben conocer la auténtica realidad del C.F. Palencia 90-91. Que contamos con un presupuesto modesto y que por ese motivo su apoyo para salvar en La Balastera el mayor número posible de puntos puede resultar fundamental. Además, el objetivo marcado por la Junta Directiva es la permanencia. Y eso nunca resulta sencillo.

**-Ante el Real Burgos se notaron muchas deficiencias**

-Bueno, pero se trataba de un gran equipo de 1ª División que además se encontraba más rodado al haber iniciado antes los entrenamientos que el nuestro. Para el Palencia era el primer compromiso y corríamos el peligro de acusarlo. Los fallos que cometimos en defensa y centro del campo fueron determinantes en el 0-4.

**-¿Se necesitan refuerzos?**

-Al menos tres hombres. Dos delanteros y un central.

**-Lo del central puede perjudicar tus intereses...**

-Es cierto, pero estoy capacitado para jugar en otro puesto. Y también hay que tener en cuenta el bien del conjunto.

**-¿Aspiraciones personales para este año?**

-Si consigo la titularidad, magnífico. De lo contrario, a no desesperar en la lucha por el puesto.

Pedro-Alberto, dispuesto a jugar de lo que sea

M.C.D.2022

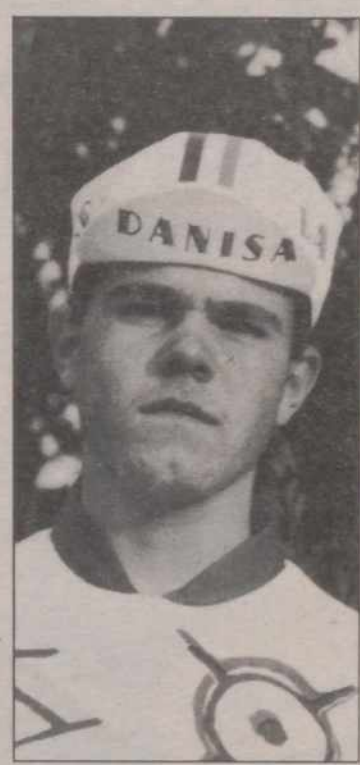

Antonio Santamaría, presidente del comité organizador; Jorge Maestro, David Salvador y Samuel de Bustos, representantes palentinos en el Campeonato de España

El próximo domingo, en Palencia, organizado por la Peña Martín Zapatero

# CAMPEONATO DE ESPAÑA DE CICLISMO CADETE

## 130 corredores, 2,6 millones de ptas. de presupuesto y 64 kilómetros de recorrido, con final en la Avenida Cardenal Cisneros

## Jorge Maestro, David Salvador y Samuel de Bustos, con el equipo castellano-leonés

Carlos M. SANTOYO

El próximo domingo se disputará en Palencia el Campeonato de España de Ciclismo Cadete organizado por la Peña Cicloturista Martín Zapatero con la estrecha colaboración en materia económica de Cadalsa Sport S.L.

### 64 KILOMETROS

A las 11 de la mañana se dará la salida neutralizada en la Plaza de la Constitución al estar allí ubicada la sede de la Peña Martín Zapatero que preside Antonio Santamaría Toledano. La real se efectuará en la Avenida de Madrid, a la altura de la Fábrica de Armas.

El recorrido, de 64 kilómetros, será el siguiente: Palencia-Villamuriel de Cerrato-Palencia (Camino Collantes)-Monte el Viejo-Palencia (Puente Mayor)-Avenida General Goded-Ponce de León-República Argentina-Avenida Valladolid-Cardenal Cisneros-Vial-Villalobón-Valdeolmillos-Villajimena - Villalobón y Palencia, con meta en Cardenal Cisneros donde terminará la prueba sobre las 12,45.

En este campeonato participarán unos 130 corredores distribuidos en equipos por autonomías. En la escuadra castellano-leonesa habrá tres palentinos: Jorge Luis Maestro (Cajasalamanca), David Salvador (Muebles de Cocina Danisa) y Samuel de Bustos (Muebles de Cocina Danisa).

### 2,6 MILLONES DE PTS DE PRESUPUESTO

El presupuesto de la carrera asciende a 2.600.000 pesetas. El Ayuntamiento colabora con 250.000, la Federación Española de Ciclismo con otras 250.000 y el resto lo abona Cadalsa Sport, empresa a la que se ha concedido la explotación publicitaria.

El Comité Organizador del Campeonato de España Cadete lo integran las siguientes personas:

-**Presidente:** Antonio Santamaría Toledano

-**Vicepresidente:** Ricardo Martín Hernández (Delegado Provincial de Ciclismo)

-**Secretario:** Eduardo Riguero

-**Vocales:** Carlos San José, Angel Zapatero, Javier Vega, Roberto Barcenilla, Jaime Sáiz, Jorge Posadas, Angel Cantera e Ignacio Cantera.

### FIESTA PARA EL SABADO

La oficina permanente estará ubicada en el Centro Social Miguel de Unamuno. El control de firmas se realizará de las 10 a las 10,45 de la mañana del domingo.

El sábado, de cuatro a seis de la tarde, tendrá lugar la inscripción oficial con retirada de placas y dorsales de todas las Federaciones Territoriales participantes. Posteriormente, a las siete, fiesta por todo lo alto en la Plaza de la Constitución. Comenzará con la entrega de trofeos por parte de la Peña Martín Zapatero a los ganadores de esa challenge-Gran Premio Auto Escuela Marcos celebrada recientemente para las categorías alevín, principiante e infantil. A continuación, tras la reunión de directores, se presentarán los equipos, actuarán grupos de danzas y finalmente tendrá lugar una verbena popular.

Cartel anunciador del Campeonato de España de Ciclismo cadete a celebrar en Palencia

M.C.D.2022

# Ciclismo palentino

## –Aficionados: Muebles de Cocina Danisa, en La Robla y Cuenca
## –Cadetes: Javier Fernández (Danisa), quinto en el campeonato castellano-leonés.
## – Infantiles: Resultados del IV Trofeo Auto-Escuela Marcos

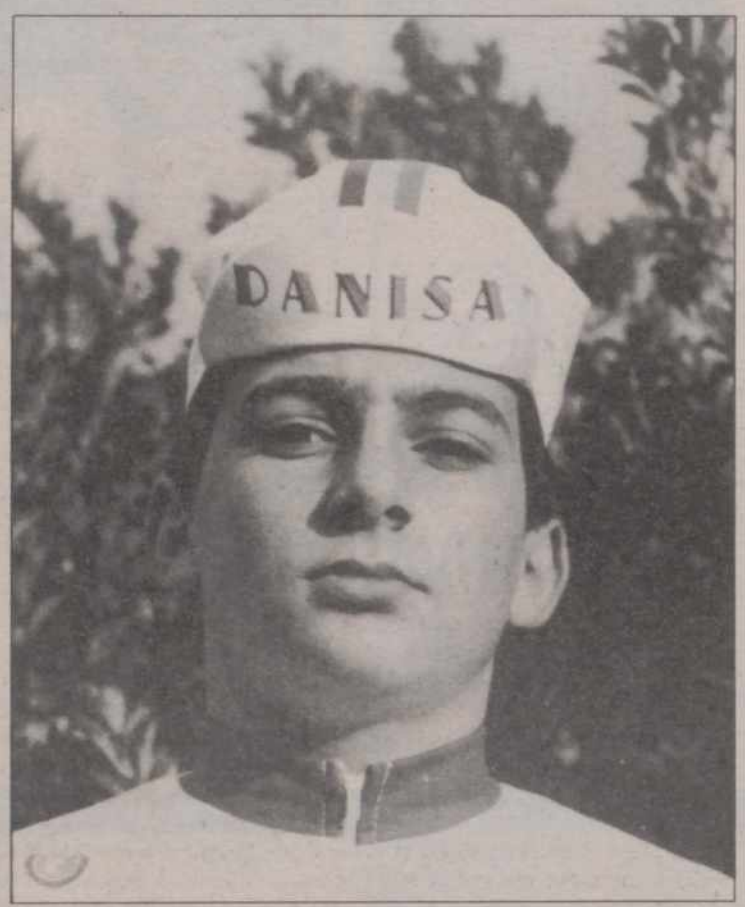


**Javier Fernández** FOTO LUIS

**C. M. S.**

Resultados cosechados por los equipos ciclistas palentinos el pasado fin de semana:

### AFICIONADOS: MUEBLES DE COCINA DANISA, EN DOS FRENTES

El Muebles de Cocina Danisa participa estos días en la Vuelta Ciclista a Cuenca.

De los siete corredores convocados a tal efecto por su director deportivo, David Nieto Aguado, únicamente cuatro continuaban ayer en carrera: Jesús Alonso, Juan Carlos Santiago, Plácido Ramos (en calidad de cedido) y Lorenzo Iglesias. Se habían retirado por contra Gerbolés, Ayuso y Amez. Al frente del equipo se encuentran Juan Francisco López y Rafael Cavia, ex-integrante de la plantilla que colaborará hasta final de temporada en misiones técnicas.

Los "danisas" que no se encuentran en Cuenca compitieron el domingo en el XXV Cinturón Roblano en la localidad leonesa de La Robla. Como informábamos en nuestra edición anterior, de los 61 corredores que tomaron la salida únicamente finalizaron 17. Entre ellos, José Salvador Carreiro que ocupó la décimo segunda posición. Sus compañeros Chema Alvarez, Fernando Arribas y Constantino Fernández se retiraron.

### CAJASALAMANCA Y MUEBLES DE COCINA DANISA CADETE

Cajasalamanca y Muebles de Cocina Danisa cadete participaron en el VI Trofeo Villa de Aguilafuente (Segovia) valedero para proclamar campeón castellano-leonés de la categoría.

Tomaron la salida 190 corredores sobre 63 km. de recorrido.

El Cajasalamanca no tuvo mucha fortuna al no verse recompensado su trabajo. Jorge Luis Maestro protagonizó una de las primeras escapadas y después, una vez neutralizado, se inició otra con cuatro unidades. Entre ellas, su corredor Francisco Hernández y el "Danisa" Javier Fernández. En el km. 50 serían absorbidos saltando nuevamente del grupo otro pupilo de Miguel Maestro, Pedro García, cazado a tres kilómetros de meta.

Pero la desgracia para nuestros representantes llegaría en el último kilómetro. El Cajasalamanca, por la caída de Antonio Martín y José María Diez así como los pinchazos de Juan Ignacio Cetulio, Félix Cuesta y Roberto Heras mermando sus posibilidades en el sprint. El Danisa debido a que Javier Fernández podía haber ganado o, como mínimo, logrado el segundo puesto, pero en el sprint le cerraron sus adversarios debido al pinchazo de un corredor del A + Di, aunque obtuvo una fenomenal quinta posición.

El título autonómico fue a parar a Santiago Blanco (A + Di). A partir del décimo puesto se confeccionó una clasificación ex-aequo.

El recorrido de la prueba fue totalmente llano, con carreteras muy estrechas y en malas condiciones. Impropias de un escenario en el que se disputaba el campeonato autonómico.

### INFANTILES: IV TROFEO AUTO-ESCUELA MARCOS

El pasado sábado, organizado por la Peña Cicloturista Martín Zapatero, se celebró en Palencia el IV Gran Premio Auto Escuela Marcos de ciclismo infantil.

Los resultados:

**-Principiantes.–**

1º José Luis Asenjo (Escuela San Luis de Alar del Rey)
2º José María Landeta (Escuela Municipal Cajasalamanca)
3º Alfonso Fernández (Escuela de Villamuriel)
4º Daniel Pinacho (Idem)
5º Germán Calvo (E.M. Cajasalamanca)
6º Iván Alonso (Idem)
7º Oscar Inclán (Idem)
8º Rodrigo Miguel Porras (Escuela San Luis)
9º Sonia Díez (E. Venta de Baños)
10º Diego Acebes (Escuela Manchón)

**-Alevines.–**

1º Carmelo Revilla (Escuela San Luis)
2º Gorka Masa (E. Municipal Cajasalamanca)
3º Oscar Asenjo (Escuela San Luis)
4º Raúl Criado (E.M. Cajasalamanca)
5º Pedro Peláez (Idem)
6º Angel Salvador (Idem)
7º Sergio Robles (Escuela de Aguilar)
8º Fernando Villota (Escuela de Dueñas)
9º Ismael Cantera (E.M. Cajasalamanca)
10º Francisco de la Serna (Escuela San Luis)

**-Infantiles.-**

1º Isidoro Soto (Escuela Manchón)
2º José Antonio Masa (Escuela Municipal Cajasalamanca)
3º Jesús Manuel Tabera (Escuela Villamuriel)
4º Luis A. Peláez (E.M. Cajasalamanca)
5º Luis A. Santamaría (Idem)
6º José Luis Maté (Idem)
7º David Arroyo (Escuela San Luis)
8º Iván Morante (Escuela Aguilar)
9º Roberto Amor (E.M. Cajasalamanca)
10º Luis Miguel de los Mozos (Idem)

**Por Escuelas:**

1ª Escuela Municipal Cajasalamanca, 166 puntos
2ª Escuela San Luis de Alar del Rey, 72
3ª Escuela Municipal de Villamuriel, 46
4ª Escuela Manchón, 22
5ª Escuela de Aguilar, 14
6ª Escuela Virgen de Onecha de Dueñas, 6
7ª Escuela de Venta de Baños, 4
8ª Escuela de Saldaña, 0

## 2.ª División Femenina de Baloncesto

# Eugenio Palomino, ¿próximo entrenador del Filipenses Cajasalamanca?

## Nieves Alonso, directora del centro, exige un técnico estable para suplir a Porfi Fisac

**Nieves Alonso quiere fichar a Eugenio Palomino**

**C. M. S.**

El Colegio Blanca de Castilla todavía no sabe a ciencia cierta si su equipo de 2ª División Nacional de Baloncesto, Filipenses Cajasalamanca, se federará en dicha categoría la próxima temporada. Al menos así lo aseguraba ayer a nuestro periódico la directora del centro y presidenta del club, Nieves Alonso.

### ENTRENADOR ESTABLE

El problema se llama entrenador. La marcha de Porfirio Fisac a Castellón ha constituido un duro golpe para el organigrama de la entidad colegial. Una entidad que estaba muy satisfecha con el trabajo realizado por el ex-jugador del Cajapalencia y que, lógicamente, quiere asegurarse un sustituto de garantías.

Nieves Alonso desea de una vez por todas contar con un técnico estable para evitar año tras año la caza y captura de uno nuevo por abandono del anterior. Sucedió cuando Elías Heras Villacorta lo dejaba al término del campeonato 88-89 y actualmente se repite con lo de Porfi.

Ese "técnico estable", calificativo utilizado por la responsable del club, dirigiría al equipo "grande", pero coordinando todas las demás secciones del mismo.

¿Quién "suena" para el cargo? Eugenio Palomino Zarzosa, entrenador del C.D. Castilla. Al parecer el míster carmesí puede dar clases de Educación Física en el Colegio Blanca de Castilla la próxima campaña. Si ésto se confirmara, Nieves Alonso mataría dos pájaros de un tiro: contaría con un licenciado en la especialidad y, además, con un entrenador con título superior.

La máxima mandataria de Filipenses lo tiene claro: *"No estoy dispuesta a afrontar la 2ª División sin un entrenador competente. O conseguimos un coordinador que cuide la base del club y también al equipo de las mayores o nos limitaremos a militar en los Juegos Escolares. De todas las formas todo dependerá de la reunión que mantengamos en septiembre con el grupo de colaboradores de la entidad para obrar en uno u otro sentido".*

El único problema es por tanto ese. El económico no existe ya que Cajasalamanca seguiría aportando una importante cantidad con la que afrontar los gastos de desplazamiento, arbitrajes y "parte" de la compensación el técnico. Un técnico que casi con toda seguridad será Eugenio Palomino.

M.C.D.2022

Leopoldo Torres no retirará la acusación del fiscal de Valladolid en relación con cuatro presuntos abortos ilegales

# La Fiscalía de Valladolid niega discrepancias con Leopoldo Torres en el caso «Ginemédica»

Valladolid, (ICAL).–El teniente fiscal de la Audiencia de Valladolid, Luis María Delgado, negó ayer una supuesta desobediencia de la Fiscalía de Valladolid a las órdenes del fiscal general del Estado, Leopoldo Torres, en relación con el sumario abierto a la Clínica Ginemédica de Valladolid, donde supuestamente se han cometido cuatro abortos ilegales.

Luis María Delgado entregó a los medios de comunicación una fotocopia de las instrucciones dadas por la Fiscalía General del Estado sobre el caso, por encargo del fiscal jefe, Martín Rodríguez, actualmente de vacaciones. En el escrito se descartan las discrepancias denunciadas por la abogada de los médicos de Ginemédica, Francisca Cobos, que las relacionaba con la tardanza del fiscal vallisoletano a la hora de calificar los presuntos delitos y solicitar la apertura del juicio oral, hecho que realizó la semana pasada.

En el escrito de Leopoldo Torres, se señalan las líneas de actuación que se deben seguir en relación con las interrupciones voluntarias del embarazo que fueron practicadas en los tres casos en que un psiquiatra fue informadeo telefónicamente por psicólogos, así como el aborto

Leopoldo Torres

que se estaba llevando a cabo cuando la Policía entró en la clínica privada autorizada de Valladolid, el 19 de noviembre de 1987.

El fiscal general deja claro que no se puede formular acusación en los casos en que hubo informes de dos psiquiatras cuyo nombre se menciona.

Según el fiscal de Valladolid, en ningún momento se han incumplido las instrucciones del fiscal general.

Por su parte, un portavoz autorizado por la Fiscalía General del Estado calificó de "infundadas" las noticias difundidas sobre la supuesta orden dada por Leopoldo Torres de retirar la acusación contra los sanitarios de Ginemédica. El fiscal general se encuentra en estos momentos de vacaciones.

Por su parte, miembros de Jóvenes Pro-Vida, personados en el caso como acusación particular, negaron que fueran a entregar hoy un escrito de calificación, aunque aseguraron que pedirán penas más fuertes que las solicitadas por el fiscal de Valladolid, que suman alrededor de 12 años de prisión.

Seún Jóvenes Pro-Vida, hasta septiembre no realizarán ninguna actuación al estar su abogado de vacaciones, aunque adelantaron que tienen previstoi solicitar, además de las penas de prisión contra los siete médicos y ATS, indemnizaciones "para las mujeres que han sido engañadas", así como a sus parejas.

La abogada de los sanitarios de Ginemédica, Francisca Cobos, manifestó el sábado en Valladolid su intención de recurrir al amparo constitucional por entender que durante la elaboración del sumario se han vulnerado derechos fundamentales de sus defendidos.

# El consejero de Cultura reitera su voluntad de diálogo con las asociaciones juveniles

Valladolid, (ICAL).–El consejero de Cultura y Bienestar Social, Javier León de lá Riva, rechazó ayer "con rotundidad" las acusaciones que contra él han dirigido responsables del Consejo Regional de la Juventud, y reiteró su voluntad de diálogo con las asociaciones juveniles, a la par que culpó al INEM de la reducción de los programas de colaboración dirigidos al colectivo de jóvenes.

León de la Riva subrayó la importante reducción que ha experimentado la aportación del Ministerio de Trabajo a los convenios Junta -INEM, que en este año ha sido de 132 millones de pesetas, frente a los 236 millones destinados el año pasado. Uno de los programas presentado por la Consejería que ha quedado fuera del convenio ha sido el de fomento del asociacionismo juvenil, por decisión del Ministerio de Trabajo, según el consejero, quien recordó que la Junta ha sido uno de los pocos gobiernos regionales que había puesto en marcha este programa.

En relación con otra de las críticas formuladas por el Consejo Regional de la Juventud, el retraso en el pago de las subvenciones a las asociaciones juveniles, León de la Riva recordó que la Ley de Hacienda de la Comunidad establece que la concesión de parte de las ayudas se realiza tras la justificación de gastos, lo que ha llevado a que algunas asociaciones no hayan podido recibir subvención este año al no haber justificado convenientemente los gastos de las actividades subvencionadas el año anterior.

No obstante, el consejero recordó que él mismo había promovido una enmienda a la Ley de Presupuestos de 1990 para que las ayudas inferiores a las 500.000 pesetas se libraran en el momento de conceder la subvención.

De otro lado, Javier León de la Riva señaló la dificultad que existe para aplicar uno de los criterios establecidos para la concesión de subvenciones, como es el de conocer con exactitud el número de afiliados de cada asociación.

Por último, el consejero reiteró su voluntad de diálogo con las asociaciones juveniles, pese a que se mostró desagradablemente sorprendido por las críticas realizadas por miembros del Consejo Regional de la Juventud tras la reunión mantenida el pasado martes. A este respecto, informó que volverá a convocar una reunión con el CRJ a finales de septiembre, "y estoy dispuesto a proponer que, o bien se grabe la conversación, o se invite a asistir a los periodistas, para que ellos puedan sacar sus propias conclusiones".

La Junta ha prohibido disparar en zonas arboladas, lo que limita la caza de la torcaz y la tórtola

# Los cazadores anuncian su salida de los consejos territoriales por discrepancias con Medio Ambiente

Valladolid, (ICAL).–Diferentes asociaciones de cazadores han anunciado su salida de los consejos territoriales de caza después de que la Dirección General de Medio Ambiente de la Junta haya decidido limitar esta actividad "en los rastrojos, prados, praderas, acequias, riberas y alamedas", lo que supone una limitación para disparar sobre la tórtola y la torcaz, cuyo hábitat es la zona arbolada.

La media veda se inició en Castilla y León este domingo en la provincia de Valladolid, con un nivel aceptable de capturas de codorniz, según fuentes de la Delegación de Caza Provincial, a pesar de que no se prevé una buena campaña.

Los cazadores, por boca de su delegado en Valladolid, Faustino Alonso, han anunciado su salida de los consejos territoriales, que agrupan a la Administración, cotos, asociaciones de deportistas, Federación y ayuntamientos, tras la "decisión parcialísima", a su juicio, que les impide cazar en pinares, montes y chope-

ras, hábitat natural de la tórtola y torcaz. También preparan una manifestación "muy numerosa y sonada" contra la política "soberbia" de la Administración, a la vez que solicitan la dimisión de los responsables de la Junta.

Según los cazadores, cuando esta protesta fue debatida en los consejos territoriales, fue rechazada de plano en siete provincias, a excepción de Palencia y Avila, "y de pronto aparece en el BOCYL de 30 de julio todo lo contrario".

Según Faustino Alonso, la decisión de la Junta "daña canallescamente los derechos de los cazadores" y califica a los autores de la decisión de "jerifaltes", "caciques", "fascistones" y "dictadores". En su opinión, esta proposición fue rechazada en la mayoría de los consejos provinciales y "ni se tocó" en el consejo autonómico.

**Medida "de carácter protector"**

José Luis Blanco, director general del Medio Natural, aseguró a ICAL que la medida, "de carácter protector", fue aceptada en todos los consejos de caza, tras lo cual fue elevada al territorial, y aunque no asistió la Federación se tomó el acuerdo.

En su opinión, la medida pretende evitar "un mal mayor", ya que prácticamente este año no hay codorniz a excepción de las zonas de cultivo. "Hay poca tórtola y torcaz, debido a la sequía y la Administración debe regularla", señaló José Luis Blanco.

Según indicó, en Comunidades Autónomas como Galicia y Madrid se ha prohibido la media veda "y aquí la hemos dejado, aunque prácticamente no hay codorniz y el cazador tira a todo lo que se mueve en el monte".

M.C.D.2022

Rotas las negociaciones entre las Federaciones regionales de Hostelería y de Operadores

# Los hosteleros no están dispuestos a recortar los beneficios que obtienen de las «tragaperras»

Valladolid, (ICAL).-Las conversaciones que mantienen representantes de la Federación Regional de Hostelería y la Federación de Operadores de Máquinas Tragaperras, en relación con el incremento de impuestos que padecen estos últimos, quedaron rotas tras la reunión mantenida en la tarde de ayer en Valladolid.

Los hosteleros no están dispuestos a asumir parte del incremento de los impuestos que ha recaído en los operadores, reduciendo los beneficios que obtienen con la explotación de estas máquinas, según se desprende de un comunicado hecho público por la Federación de Hostelería tras la reunión de ayer.

En él se señala que, a pesar de la buena disposición y de las ofertas hechas por esta federación, no ha sido posible llegar a un acuerdo con los operadores de máquinas tragaperras.

Los hosteleros consideran que la nueva tasa establecida hasta el 31 de diciembre del 90 sobre este tipo de máquinas debe ser asumida totalmente por las empresas operadoras, como establece la Ley de Presupuestos del Estado para 1990.

Por este motivo, la Federación de Empresarios de Hostelería ha aconsejado a sus asociados que, con carácter general, "no se constituyan en recaudadores particulares de tal impuesto, en tanto en cuanto no se reanuden las conversaciones ahora rotas por la intransigencia de la Federación de Operadores".

No obstante, manifiesta su disposición a estudiar cualquier modificación "en la cerrada postura de los operadores", siempre que ello no perjudique los intereses de sus afiliados de las asociaciones provinciales de hostelería.

Los operadores de las "tragaperras" pretenden reducir los beneficios que ahora reciben los hosteleros por la explotación de estas máquinas en sus establecimientos, con el fin de compensar el incremento de los impuestos, que han pasado de 141.750 pesetas a 375.000 pesetas por máquina y año.

Esta pretensión es rechazada por los hosteleros, quienes consideran que los operadores deben soportar por sí solos las cargas impositivas, del mismo modo que ellos asumen los impuestos que se derivan de su actividad.

# Economía desestima un recurso contra la constitución de Caja España

Valladolid, (ICAL).-El consejero de Economía y Hacienda, Miguel Pérez Villar, ha desestimado un recurso presentado por el presidente provincial del CDS de Zamora, Luis Rodríguez San León, contra la orden que autorizaba la constitución de Caja España.

La nueva entidad de ahorro surgió de la fusión entre las Cajas de Ahorros de León, Palencia, Zamora y Valladolid y la Caja Popular de esta última provincia.

El recurso del CDS de Zamora ha sido el único presentado contra la constitución de Caja España. Los centristas zamoranos también han presentado una demanda civil contra la fusión de las cajas, apoyándose en que ésta presenta diversas irregularidades, como la no adecuación de los órganos directivos de Caja Zamora a la normativa vigente en el momento de la constitución de Caja España, y la falta de autorización del Banco de España.

# La Junta e Iberduero financian trabajos arqueológicos en Tiermes

Valladolid, (ICAL).-La Junta de Castilla y León e Iberduero financiarán conjuntamente un proyecto de excavación e investigación en el yacimiento arqueológico de Tiermes, en Soria. El consejero de Cultura y Bienestar Social, Javier León de la Riva, y el subdirector de la empresa eléctrica, Santiago Villanueva, firmaron ayer el convenio de colaboración que supondrá una inversión cercana a los seis millones de pesetas.

El convenio servirá para sufragar la continuación de los trabajos iniciados en la necrópolis de Carratiermes, el estudio del mosaico descubierto en 1989 en la ciudad romana y el análisis magnetométrico del entorno, la viabilidad de excavación en la cripta y subsuelo de la ermita, la posterior exposición de materiales en el museo de Tiermes y, por último, la publicación del avance de los resultados.

Los problemas en el abastecimiento de agua afectan a 13.700 personas

# La región cuenta con 64 localidades en alerta roja por la sequía

## Más de mil afectados en siete localidades palentinas

Valladolid, (ICAL).-Las localidades de la región en "alerta roja" por la sequía se elevan ya a sesenta y cuatro, con una población de 13.700 personas, frente a las treinta y cuatro localidades y alrededor de 9.000 personas que sufrían hace siete días los rigores de la sequía por graves insuficiencias en los sistemas de abastecimiento.

Las zonas más afectadas son varias comarcas de las provincias de Salamanca, Burgos y Soria. En Salamanca, alrededor de 6.600 personas padecen actualmente fuertes restricciones diarias en las localidades que están sometidas a limitaciones del abastecimiento de agua. La declaración de "alerta roja" supone que el servicio a domicilio se interrumpe todos los días durante más del 50 por ciento de las horas y que, en bastantes ocasiones, se debe recurrir al abastecimiento por medio de camiones cisterna. Los núcleos más importantes son Cabeza Paramontanos, con 1.000 habitates, Balinduste y Ledrada.

La provincia de Burgos cuenta ya con veinte localidades, que reunen una población de 2.400 personas, en las que se ha declarado la situación de "alerta roja". Entre estos núcleos se encuentran Moncalbillo Sierra, Pinilla Barruecos y Mecerreyes. Soria ha duplicado en la última semana el número de localidades en "alerta roja", que han pasado de siete a catorce, mientras se han multiplicado por tres las personas afectadas, que ahora se elevan a 2.300.

El crecimiento ha sido superior en la provincia de **Palencia**, donde actualmente ya existen más de mil afectados y **siete localidades** con graves problemas de abastecimiento en las **comarcas de Guardo y Cervera de Pisuerga**. La declaración de "alerta roja" se mantiene en la localidad leonesa de Campanana, que cuenta sólo con 86 habitantes. Finalmente, se incorpora Avila a este grupo de provincias, con las localidades que reunen una población de 1.239 personas.

El gobernador civil anuncia que es «firme» la decisión de derribar la presa de Jaramillo, que deja sin agua a Salas

# La «guerra del agua» entre dos pueblos burgaleses, en punto muerto

Burgos, (ICAL).-El gobernador civil de Burgos, Francisco Cruz de Castro, anunció que la decisión de derribar la presa de Jaramillo de la Fuente "es firme" y se realizará inmediatamente, "incluso con la intervención de la fuerza pública si es preciso", con lo que podrá concluir la "guerra del agua" entablada por este municipio burgalés con el de Salas de los Infantes.

El conflicto que divide a ambos municipios se inició cuando los vecinos de Jaramillo realizaron una presa de reciente construcción -hecho calificado de ilegal por distintas fuentes- e impiden que un arroyo que nace en su término llegue al municipio de Vizcaínos, que abastece a Salas de los Infantes, que ahora mismo carece de agua para consumo humano.

El pasado sábado, una pala excavadora protegida por varios efectivos de la Guardia Civil intentó derribar la presa, pero la actitud de gran parte de los cien vecinos de Jaramillo -pacífica pero firme- se lo impidió. En respuesta a lo que se considera negligencia por parte de las autoridades, los habitantes de Salas de los Infantes cortaron la carretera nacional N-234 (Burgos-Sagunto) varias horas durante el sábado y el domingo, colapsando la circulación, hecho que han anunciado volverán a repetir si continúan sus problemas de abastecimineto.

Los vecinos de Salas critican la insolidaridad y falta de respeto a la legalidad de Jaramillo. Sin embargo, los habitantes de esta localidad aseguran que sólo el agua les permite mantener su cabaña, única fuente de subsistencia.

Ayer por la mañana, los dos alcaldes mantuvieron una reunión con el gobernador civil, que les transmitió la necesidad de derribar la presa e iniciar conversaciones que puedan derivar en acuerdo.

Fuentes de la Confederación Hidrográfica del Duero han señalado que el desvío del curso natural de un río es ilegal si no cuenta con su autorización, como en este caso, y al parecer así se lo han comunicado al Ayuntamiento de Jaramillo de la Fuente.

M.C.D.2022

Positiva, pero poco desarrollada

# Ley de Defensa de los Consumidores

Madrid, (EFE?z?).–Las organizaciones de consumidores valoran positivamente la existencia de la Ley General de Defensa de los Consumidores y Usuarios, aprobada hace seis años, aunque se ve limitada por un escaso desarrollo o por el desconocimiento que hay sobre la misma, según las consultas efectuadas por EFE.

La ley, aprobada el 19 de julio de 1984, después del caso del aceite de colza desnaturalizado, que produjo miles de víctimas y sensibilizó a la opinión pública sobre este tema, recoge las directivas de la CE que desarrollan los programas de actuación de la política de consumo de la Europa comunitaria.

El asesor del gabinete jurídico de la Unión de Consumidores de España (UCE), Bernardo Hernández, dijo a EFE que esta ley "tiene un desarrollo incompleto" y señaló que, por esta causa, "existen muy pocas sentencias del Tribunal Supremo basadas en ella".

Afirmó que la ley, algunos de cuyos puntos fueron declarados inconstitucionales, recoge principios generales y no contiene muchos mandatos directos, ya que su misión es influir en posteriores desarrollos.

Para Hernández, "muchas personas que tienen reclamaciones pequeñas evitan interponer denuncias, ya que los costes que provocan son muy superiores a las cantidades reclamadas".

Gustavo Sarralloa, director del gabinete jurídico de la Federación de Usuarios y Consumidores Independientes (FUCI), dijo a EFE que el único inconveniente que ve a la ley es su desconocimiento por parte de los jueces.

"Según reza en el artículo 20, el acceso de los consumidores a los tribunales es gratuito, aunque nos hemos encontrado con jueces que no aplicaban este artículo simplemente por desconocimiento y esa es una pega importante", señaló Sarralloa.

Como aspectos positivos destacó el artículo 31 "que establece el sistema de arbitraje, un procedimiento ágil y eficaz, que ha sido puesto en marcha mediante una experiencia piloto pero cuya aprobación e implantación en toda España se espera antes de que termine el año".

Recordó que para que este sistema funcione "es necesario que sea aceptado por las dos partes y aunque existen empresarios que son reacios al arbitraje, muchas empresas vinculadas a la CEOE ya lo han aceptado, conscientes de que les dará prestigio".

Sarralloa rechazó que esta ley general tenga una falta tal de desarrollo que impida su utilización. "Nosotros –dijo– la hemos usado y creemos que su desarrollo es suficiente, lo que sucede es que, por falta de profesionalidad, otras entidades de defensa de los consumidores no lo emplean".

Recordó que la ley fue recurrida por algunas Comunidades Autónomas con "argumentos ridículos", y "lo único que consiguieron fue retrasar su puesta en marcha, con el consiguiente perjuicio para los consumidores. Y todo por llevar adelante su juego político sin importarles las consecuencias".

Raúl Sánchez, del gabinete jurídico de la Federación Española de Asociaciones de Amas de Casa, Consumidores y Usuarios (FFACCU), abundó en la idea de que la ley "es muy positiva, pero le falta desarrollo, por lo que de momento no resulta demasiado eficaz".

Por las tropas iraquíes

# Un ciudadano español, secuestrado en Kuwait

Madrid, (EFE).–El ciudadano español Carlos Socías Maitre, representante de la empresa Roca, fue secuestrado en la madrugada del sábado al domingo por tropas iraquíes en el hotel Sheraton de Kuwait, informaron ayer a EFE fuentes de la Oficina de Información Diplomática (OID).

Desde el mismo momento en que los responsables de Asuntos Exteriores tuvieron conocimiento, esa misma madrugada, del secuestro del ciudadano español, se han practicado numerosas gestiones para intentar su localización, infructuosas hasta el momento todas ellas.

La desaparición de Carlos Socías, de la que ya se ha informado a su familia, se produjo en la madrugada del pasado domingo cuando tropas iraquíes entraron en el hotel Sheraton de la capital kuwaití y se llevaron a un grupo de rehenes.

Junto a Carlos Socías fueron secuestrados, según las fuentes diplomáticas, once norteamericanos, cinco alemanes, cuatro franceses, tres británicos, dos italianos y otras personas de diferentes nacionalidades.

El director general de Africa, Jorge Dezcallar, convocó este domingo al embajador iraquí en España, Arshad Tawfiq Ismail, para comunicarle la desaparición y pedirle explicaciones y aclaraciones sobre lo sucedido.

Ayer mismo, el subdirector general de Oriente Medio, Juan José Urtasun, volvió a convocar al embajador iraquí, a quien reiteró la petición del Gobierno español.

Paralelamente, el encargado de negocios de la Embajada española en Bagdad, Francisco de Asís Benítez de Lugo, hizo gestiones ante el Ministerio de Asuntos Exteriores iraquí.

El diplomático español también recorrió los principales hoteles de la ciudad para intentar localizar al ciudadano español, ya que –según las fuentes diplomáticas– se sospecha que el grupo de rehenes pudiera haber sido trasladado a esa ciudad.

Tras reiterar que, hasta el momento, todas las gestiones han sido infructuosas, el portavoz de la OID subrayó que España apoya la gestión comunitaria que los Doce preparan en favor de la liberalización de estas personas.

La noticia sobre el secuestro de Carlos Socías se ha dado a conocer a la opinión pública dos días después de que el encargado de negocios de la Embajada española en Kuwait, Juan José Buitrago, fuera detenido por tropas iraquíes cuando se encontraba en el hotel Sheraton de la capital kuwaití y posteriormente puesto en libertad.

Fuentes de la empresa Roca consultadas por EFE confirmaron que Carlos Socías trabaja en el departamento internacional de esta compañía y hace frecuentes viajes al extranjero, aunque no precisaron más datos, ya que los directivos de la empresa se encontraban ausentes.

Roldán

Por injurias y calumnias

# El director general de la Guardia Civil se querella contra «Diario-16»

Madrid, (EFE).–El director general de la Guardia Civil, Luis Roldán, y el jefe de la Comandancia de Navarra del Instituto Armado, Antonio Montero, presentaron ayer una querella criminal por injurias y calumnias contra un periodista de Diario 16, por una noticia que relaciona a Roldán con "negocios oscuros".

Según informaron fuentes de la Dirección General de la Guardia Civil, la querella presentada ayer ante un juzgado de guardia de la Plaza de Castilla de Madrid se refiere a una información publicada en el citado rotativo sobre la asamblea constituyente de la Unión Democrática de la Guardia Civil, celebrada el pasado fin de semana en la localidad francesa de San Juan de Luz.

Según esta noticia, firmada por el periodista Arturo Cenzano, la citada asamblea "ha solicitado que se investiguen las posibles conexiones" de Roldán y del jefe de la Comandancia de Navarra "con supuestos negocios oscuros relacionados con barras americanas en esta circunscripción".

A juicio de los querellantes, las afirmaciones vertidas en la noticia podrían constituir un delito de calumnias e injurias.

Al mismo tiempo, la Dirección General de la Guardia Civil ha enviado sendos escritos en los que transmite el contenido de la información a los ministros del Interior y Defensa.

Esta actuación del Instituto Armado se acompaña, señalan las fuentes, con el envío de otro documento al fiscal general del Estado, Leopoldo Torres, en el que se le comunica, para que proceda convenientemente, que la noticia de Diario 16 podría vulnerar los artículos del código penal que tipifican los delitos de incitación al delito, insultos a la autoridad, calumnias e injurias graves.

M.C.D.2022

# «Bandera azul», para 137 playas y 39 puertos deportivos

Madrid. (Efe).

La Comisión de las Comunidades Europeas ha concedido este año la bandera azul –galardón concedido por las buenas instalaciones higiénico-sanitarias a determinadas playas y puertos– a 137 playas y 39 puertos deportivos españoles, informó la oficina de la Comisión.

En la Comunidad Valenciana 43 playas han obtenido la bandera azul, de las que 32 se encuentran en Alicante, 8 en Valencia y 3 en Castellón.

La bandera azul ha sido concedida también a 26 playas catalanas, de las que 11 son de Gerona, 8 de Barcelona y 7 de Tarragona.

Las playas de L'Estartit, Gran Playa de la Bahía y Platja Gran Tossa en Gerona y la Playa Pino Alto-Cristal han obtenido la bandera azul en 1990 por tercer año consecutivo.

La Comisión de las Comunidades Europeas ha concedido también este galardón a 15 playas de Baleares, de las que 10 están en Mallorca, 3 en Menorca y 2 en Ibiza.

Bahía de Alcudia, Cala Millor, Bahía de Cala Millor, Playa de Palma y Peguera-Tora en Mallorca son las playas a las que les ha sido otorgada por tercer año consecutivo la bandera azul de la Comunidad Europea.

En Galicia son 16 las playas galardonadas, de las que 9 se encuentran en La Coruña, 4 en Pontevedra y 3 en Lugo.

Las playas de Bastiagueiro y Grande de Miño en La Coruña, las Cíes y Sanxenxo en Pontevedra y la de A Rapadoira en Lugo son las que han conseguido por tercer año la bandera azul.

Andalucía tiene 13 playas con bandera azul, de las que 6 están en Cádiz, 4 en Almería y cuentan con una respectivamente en Granada, Málaga y Huelva.

En Lepe (Huelva), la playa de La Antilla y en Cádiz la playa de La Victoria han obtenido por tercer año este galardón.

Por su parte, Cantabria tiene 8 playas con bandera azul, Canarias 6 –con 3 en Gran Canaria, 2 en Lanzarote y una en Tenerife– y el País Vasco 5 –4 en Guipúzcoa y una en Vizcaya–.

En Asturias 4 playas obtuvieron la bandera azul y en Murcia a la playa de Mar de Cristal en Cartagena le fue concedido por tercer año consecutivo la bandera azul.

La Comunidad Autónoma con más puertos deportivos con bandera azul es Baleares, que tiene 11 distribuidos entre Mallorca (8), Ibiza (2) y Menorca (1).

Los puertos de Punta Portals y Santa Ponsa en Calviá (Mallorca) consiguieron este año por tercera vez este galardón.

En la Comunidad Valenciana hay 8 puertos con bandera azul, de los que 6 son de Alicante y 2 de Castellón.

El Club Náutico de Altea obtuvo por tercera vez consecutiva la bandera de estrellas de la Comisión de las Comunidades Europeas.

Cataluña tiene 5 puertos con esta calificación, de los que 3 son de Gerona y el resto de Barcelona y Tarragona.

En Andalucía hay 4 –2 en Málaga y el resto en Granada y Cádiz– entre los que destacan los malagueños de Benalmádena y Puerto Banús, que han obtenido la bandera azul en tres ocasiones.

Canarias tiene 3 puertos con bandera azul –dos en Gran Canaria y uno en Tenerife–, uno de los cuales (Marina Acantilado de los Gigantes en Tenerife) ha sido galardonado por tercera vez con la misma.

En Murcia han sido 3 los puertos a los que se les ha concedido la bandera de estrellas de la Comunidad Europea, en Galicia 2 (los de Bayona y Sanxenxo, en Pontevedra), 2 en el País Vasco y uno en Cantabria.

## Regresó a La Habana

# El cubano que pidió asilo político en Madrid

Madrid. (Efe).

El súbdito cubano Alfredo Rodríguez, que pidió el sábado asilo político en España y que fue dado por desaparecido por su esposa, emprendió ayer viaje con destino a La Habana después de haber pasado la noche en la embajada de Cuba en Madrid, confirmaron a Efe fuentes oficiales.

Alfredo Rodríguez, trabajador del Ballet Nacional de Cuba, solicitó el asilo junto a su mujer Dagmar Moradillo, primera bailarina de este grupo, en la comisaría del aeropuerto de Madrid-Barajas, a donde llegaron desde Palma de Mallorca donde el ballet había actuado.

Según fuentes de la embajada de Cuba en Madrid, Alfredo Rodríguez habría decidido "voluntariamente" cambiar de opinión respecto a la solicitud de asilo y regresar a su país, viaje que emprendió en compañía de otros miembros del ballet.

No obstante, fuentes del Centro Cubano en España aseguraron a Efe que Rodríguez "ha sido secuestrado por agentes castristas cuando bajaba a comprar el periódico el domingo pasado" y rechazaron tajantemente la versión ofrecida por la embajada cubana respecto a que el súbdito cubano se habría "arrepentido" de su decisión de pedir el asilo político.

La primera bailarina del Ballet Nacional de Cuba, que todavía no ha formalizado su petición de asilo –tiene un plazo de diez días para hacerlo–, continúa siendo protegida por agentes de la policía española.

## Tarragona

# Negada la existencia de una nube tóxica

Tarragona. (Efe).

El Gobierno Civil de Tarragona negó ayer que una nube tóxica o partículas de suspensión produjeran vómitos y molestias en los ojos a unas cuarenta personas que se encontraban bañándose, el pasado sábado, en las playas cercanas a Torredembarra.

El Gobierno Civil, que desde un principio reconoció la existencia de malos olores en la zona, precisa en un comunicado que desconoce las causas que produjeron las molestias a los bañistas y que se atribuyeron en un primer momento, a una nube tóxica provocada por la limpieza de tanques que el buque Repsoldiez practicaba a veinte millas de la costa.

Asimismo, la Comandancia de Marina de Tarragoza descartó que el causante de la nube tóxica fuera el barco de Repsol, según se indica en el informe remitido al Gobierno Civil sobre este asunto.

El barco atracó ayer al mediodía en el muelle de inflamables del puerto de Tarragona, donde permanece hasta hoy para partir el miércoles hacia Italia y posteriormente a EE.UU., después de cargar de nuevo sus depósitos con 2.600 toneladas de butadieno en el pantalán de Repsol, sito en la Pineda de Salou.

Cuando el sábado se produjeron las emanaciones que causaron irritaciones en los ojos y náuseas a numerosos bañistas que se encontraban en las playas ubicadas entre Calafell y Roda de Bará, el barco Repsoldiez se dirigía al pantalán de Repsol para proceder a una nueva carga, que hizo finalmente hoy.

Fuentes del Gobierno Civil de Tarragona precisaron que tuvieron referencias de que unas 40 personas acudieron a centros sanitarios para ser atendidos de las irritaciones, vómitos o mareos causados por la supuesta nube tóxica.

El Gobierno Civil señaló que entre 18 y 23 personas acudieron a un centro sanitario de Comarruga, 12 al de Sant Salvador y entre 6 y 8 al de Calafell. Ninguna de estas personas tuvo que ser hospitalizada.

Por su parte, el portavoz de la empresa Repsol, Antonio Gomis, señaló que es "imposible" que el buque Repsoldiez sea el responsable de la nube tóxica que afectó a los bañistas de Tarragona.

Gomis señaló que tanto la naturaleza de la carga como la distancia a la que se encontraba el barco de la costa y la hora en la que comenzó la ventilación de los tanques impiden esta posibilidad.

Según este portavoz, los bañistas comenzaron a notar las primeras molestias a las 12,30 de la mañana, mientras que el buque no comenzó a ventilar los tanques hasta las 14,30 del mismo día.

Por otra parte, Gomis destacó que el butano, sustancia que había ocupado anteriormente los tanques, es un gas inflamable que se evapora en contacto con el aire y que sus efectos, en exposiciones de alta concentración, son de somnolencia, pero nunca de irritación o vómitos.

Gomis aseguró también que la ventilación del buque, práctica habitual antes de cargar productos, se hizo a veinte millas de la costa aunque la ley permite estas operaciones de limpieza a tan sólo tres millas.

La ventilación y limpieza de los tanques es una operación habitual de este tipo de barcos, que en el caso del pantalán de Repsol en Tarragona, tiene la obligación de inertizarlos –llenarlos con gas de nitrógeno para reducir el riesgo de explosiones– antes de proceder a la carga del producto.

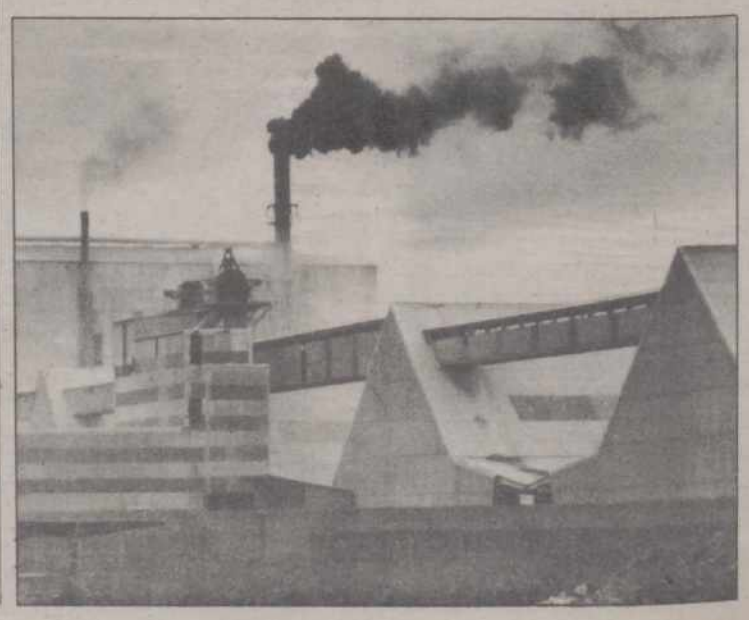

M.C.D.2022

La aventura de un maderero asturiano

# Escapó de Liberia a través de la selva en una camioneta

**Gijón (EFE).**-El maderero asturiano Javier Espadas, que consiguió escapar de Liberia el pasado jueves atravesando la selva en una camioneta, subrayó, en declaraciones a EFE, la "difícil" situación que se vive en la Embajada española, "prácticamente fortificada y donde pernoctan unos 100 refugiados".

Javier Espadas huyó de Liberia, donde tropas rebeldes luchan contra el Ejército gubernamental del Presidente Samuel Doe desde hace semanas, en compañía de un monje, también de nacionalidad española, y de un ciudadano francés, propietario del vehículo.

El maderero manifestó a EFE su agradecimiento a los miembros de la Embajada española y, en especial, a su embajador Manuel de Luna, "que se comunicaban conmigo todos los días por radio mientras yo estaba en el poblado".

La situación en la Embajada española en Liberia sigue, según señaló Espadas, "igual que hace unos meses, está prácticamente fortificada, y allí pernoctan unos 100 refugiados de los que sólo 15 o 20 son españoles, el resto son liberianos que pasan allí la noche por miedo a las represalias".

Las represalias se iniciaron en Liberia, según Espadas, por parte del Presidente Samuel Doe contra algunas tribus del país, "pero ahora los rebeldes de Charles Taylor han comenzado a perseguir a la tribu a la que pertenece Doe".

Espadas, que ya se encuentra en Gijón, trabajaba para una compañía inglesa y vivió el golpe de estado contra el Presidente Doe en un pequeño poblado del interior del país, a 450 kilómetros de Monrovia, donde su compañía tiene instalada una factoría.

El maderero decidió marcharse del país la pasada semana cuando comenzaron a llegar rumores de que los soldados rebeldes estaban penetrando en el interior de Liberia buscando a soldados fieles a Doe que intentaban escapar.

Según Javier Espadas, anteriormente "la situación de guerra civil no se vivía demasiado en el interior, ya que en Liberia la gente es miedosa y se refugia en los bosques. La guerra se desarrolló más en la capital, Monrovia".

El trabajador español conoció la situación que se vivía en Monrovia durante algunas semanas, cuando se desplazó a la capital para despedir a su mujer, que regresaba a España.

En aquella ocasión Espadas decidió quedarse "hasta que el golpe triunfase y la situación se normalizase, pero como no ocurría nada volví al poblado para seguir trabajando".

Respecto a la huida a través de la selva, Espadas relató a EFE que decidió escapar junto con el monje, que se había refugiado en el poblado 3 días antes, cuando "el ciudadano francés llegó a nuestro poblado en una camioneta que llevaba varios impactos de bala en la parte posterior".

Durante la fuga, que se realizó a bordo de la camioneta del ciudadano francés, tuvieron que superar dos controles de soldados rebeldes a quienes hubieron de sobornar con 800 dólares.

En el segundo control, los soldados registraron todo el equipaje que llevaba la camioneta; sin embargo, según Espadas, "la situación más grave se produjo al llegar al río Cavalla, la frontera con Costa de Marfil".

En la frontera, indicó el maderero asturiano, "estuvimos más de tres horas y media discutiendo con los soldados que nos querían requisar la camioneta y, al final, lo consiguieron, al igual que me habían hecho a mí hace algún tiempo, cuando me quitaron un Land Rover y una camioneta".

En el puesto fronterizo Javier Espadas se tuvo que enfrentar con un soldado "que debía estar borracho o drogado y que ya intentó quitarnos la camioneta el día anterior, entonces sacó la pistola, hizo el "indio" un poco y yo me enfrenté con él, cambiando algunas palabras bastante fuertes".

A raíz de este incidente, Espadas tuvo que coger su equipaje a toda prisa y embarcarse en una pequeña canoa, "en la que viajaba un liberiano que trabajaba en nuestra compañía y que me llevó al otro lado, teniendo que dejar a los demás en Liberia, ya que yo salí muy rápido y, además, no cabía nadie más en la lancha".

Al llegar a Costa de Marfil, Espadas pidió al liberiano que volviera a por sus acompañantes, que pudieron también atravesar el río y, ya en Costa de Marfil, junto con otras personas alquilaron una furgoneta para proseguir viaje.

En Costa de Marfil, el director de la empresa maderera esperaba a Javier Espadas, que embarcó en un avión con destino a España, mientras que el monje español decidió quedarse en aquel país.

Balance de 1989

# Los accidentes laborales aumentaron un 13 por 100

**Madrid (EFE).**-Los accidentes de trabajo y enfermedades profesionales registrados en España durante 1989 aumentaron en un 13 por 100 respecto del año anterior, según las cifras del Anuario de Estadísticas Laborales.

Durante 1989 el número de accidentes de trabajo fue de 1.177.531, mientras que en 1988 se contabilizaron 1.036.564 accidentes, con una variación del 13 por 100.

En cuanto a las enfermedades profesionales, el incremento sobre 1988 fue del 8 por 100, teniendo en cuenta que en 1988 se declararon 3.279, frente a las 3.555 del pasado año.

En relación con estos datos, UGT afirma en una nota que la evolución del número de accidentes tiene un paralelismo con el proceso de precarización en el empleo, puesto que entre 1986 y 1989 el volumen de siniestros experimentó un aumento del 90 por 100.

Por sectores y contabilizando únicamente los accidentes con baja (que experimentaron un incremento del 11,6 por 100), la construcción continúa teniendo los índices más altos de siniestralidad, ya que en 1989 hubo casi 126.000 accidentes, 21.000 más que el año anterior (un 20 por 100 más).

Sin embargo, en agricultura hubo un descenso en la tasa de siniestros del 8,2 por 100.

Con incrementos superiores al 20 por 100 figuran en el Anuario ramas de actividad como el del transporte marítimo, fluvial y aéreo (30,2%), algunos sectores del comercio (24,7%) y la administración pública y representaciones diplomáticas (34,6%).

En cuanto a la gravedad de los accidentes, en 1989 se produjeron 1.450 siniestros mortales, de los cuales, 325 fueron en la construcción (con un incremento del 8 por 100 sobre 1988), 440 en la industria y 490 en los servicios.

Las enfermedades profesionales más destacadas, según datos provisionales del Anuario, son la dermatosis profesional (un 34 por 100 del total) y la bursitis (un 20 por 100).

Por Comunidades Autónomas, Cataluña ocupa el primer lugar, con más de 279.000 accidentes laborales, seguida de Madrid (125.000), Andalucía (126.000) y Comunidad Valenciana (115.000).

Las Comunidades Autónomas menos conflictivas en este sentido fueron en 1989 La Rioja (8.170), Extremadura (13.000), Cantabria (17.000) y Baleares (19.200).

Por provincias, es Barcelona la que acumula un número más alto de accidentes, con 229.000, seguida de Madrid, con 125.000 y Asturias, con 72.500.

De cada mil trabajadores, 53,2 resultaron afectados por algún tipo de accidente con baja en 1989, aunque en el sector de la construcción esta cifra se eleva hasta los 111 y en ramas de actividad como la extracción y preparación de combustible, llega a 383.

En cuanto al índice de frecuencia, por cada millón de horas trabajadas, se produjeron en España 29 accidentes, aunque en sectores como construcción se dobla la media, y en la extracción y preparación del combustible se llega a la cifra de 247.

En opinión de UGT, los factores que determinan estos aumentos son la introducción de las nuevas tecnologías, la "peligrosa" organización del trabajo y la precariedad en el empleo.

UGT incide en la necesidad de corregir la contratación en precario, que obliga a los trabajadores, según el sindicato, a aceptar condiciones laborales que implican hechos como exceso de horas, ritmos elevados de trabajo, horarios atípicos y trabajos peligrosos.

Así, UGT apunta que la legislación laboral "se ha convertido en una verdadera jungla, donde vale todo, con tal de conseguir todo tipo de subvenciones y ayudas, así como de utilizar de forma fraudulenta los diversos tipos de contratación".

# En libertad el padre del bebé abandonado

**Hospitalet (Barcelona), (EFE).**-El titular del Juzgado Número 2 de Hospitalet, Juan Angel Moreno, puso ayer en libertad provisional sin fianza a José Castro, el padre del bebé "Charlie-2", que el domingo 29 de julio fue encontrado por una pareja de guardias urbanos en un contenedor de basuras.

El juez decretó la libertad del padre ya que, al parecer, su mujer le ha exculpado y ha asumido la responsabilidad de los hechos. La madre, María del Carmen de Peón, ingresó el pasado viernes en la cárcel de Wad-Ras de Barcelona.

Después de salir en libertad, José Castro manifestó a EFE que desconocía que su esposa estuviera embarazada y que, antes de ser detenido, no sabía nada de lo sucedido con el bebé.

El padre, de 29 años, ha afirmado que querría tener la custodia del pequeño ya que "es mi hijo y lo quiero como a los otros dos". Castro añadió que no podía imaginar por qué su mujer "pudo hacer eso", tras los cual se negó a hacer más declaraciones.

Según fuentes próximas a la investigación, María del Carmen de Peón declaró al juez que dio a luz en el lavabo de su casa en la noche del sábado al domingo, sin ayuda de nadie y mientras su marido dormía.

Posteriormente, según su declaración, colocó al niño en una caja y volvió a la habitación donde esperó hasta el día siguiente a que su marido y su cuñado, que reside en el mismo domicilio, abandonaran la vivienda para depositar al bebé en el contenedor sin su conocimiento.

M.C.D.2022

LOS TOROS

# Espartaco cortó una oreja en Vitoria

## Víctor Mendes, a hombros en La Adrada

### A Chamaco le echaron un novillo al corral en Soto del Real

Espartaco

Vitoria. (Efe).

Juan Antonio Ruiz "Espartaco" cortó ayer una oreja en la segunda corrida de la Feria de La Blanca en esta capital alavesa.

Se lidiaron cuatro toros de José Ortega, uno –el quinto– de Gabriel Rojas y un sobrero –el sexto, al ser devuelto por inválido uno de los titulares– de Benítez Cubero, que en general dieron poco juego a excepción del quinto, que resultó bueno.

Julio Robles, ovación y silencio.

Juan Antonio Ruiz "Espartaco", silencio y una oreja.

Julio Aparicio, silencio y división de opiniones.

La plaza casi se llenó.

En las cuadrillas destacaron, con las banderillas Antonio Chacón, en dos buenos pares al segundo, y José Castilla en la brega del sexto.

**Mendes cortó tres orejas y salió a hombros en La Adrada**

La Adrada (Avila). (Efe).

Tres orejas y triunfal salida a hombros consiguió el portugués Víctor Mendes en la corrida celebrada en La Adrada con motivo de sus fiestas.

Se lidiaron seis toros de José Escolar, grandes, mal presentados y con problemas.

Víctor Mendes, oreja y dos orejas con petición de rabo. Salió a hombros.

José Pedro Prados "Fundi", gran ovación en los dos de su lote.

Carlos Collado "Niño de la Taurina", ovación y una oreja.

La plaza registró un lleno de "no hay billetes".

VICTOR MENDES

**A hombros los tres rejoneadores en Estella**

Estella (Navarra). (Efe).

Los tres rejoneadores actuantes en el festejo de su especialidad celebrado ayer en esta plaza salieron a hombros al final del mismo después de haber cortado entre ellos ocho orejas y un rabo.

Se corrieron astados de Pérez de la Concha, con movilidad.

Curro Bedoya, dos orejas y dos orejas.

Javier Buendía, vuelta y dos orejas.

Pablo Hermoso de Mendoza, vuelta y dos orejas y rabo.

**Triunfo de Jesulín y a Chamaco le echaron un novillo al corral**

Soto del Real (Madrid). (Efe).

Tres orejas obtuvo "Jesulín de Ubrique" en la novillada que abrió ayer las fiestas de esta localidad, en la que actuó mano a mano con "Chamaco", que también cortó un apéndice pero antes le fue devuelto un novillo al corral después de sonarle los tres avisos.

Se lidiaron novillos de Pepe Pérez, de escasa presencia a excepción del quinto y flojos en general. Dieron un juego desigual, siendo los peores el lote que correspondió a Chamaco, mientras que los de Jesulín resultaron manejables.

Jesús Janeiro "Jesulín de Ubrique", una oreja, una oreja y dos orejas.

Antonio Borrero "Chamaco", pitos tras escuchar los tres avisos con la consiguiente devolución del toto al corral, ovación y una oreja.

La plaza registró tres cuartos de entrada.

Jesulín toreó a sus tres astados fundamentalmente sobre la mano derecha, con gusto, pero sin emplearse a fondo. Con el quinto, de más presencia, estuvo más entregado, apremiado quizá por el "volumen" del astado.

Chamaco no pasó de voluntarioso con el peor lote, pero asimismo nervioso y falto de sitio. También hizo muchos ademanes de sentir molestias o dolores en la mano, posiblemente resintiéndose de la lesión de escafoides de la que fue operado hace unos veinte días en Barcelona y que le tuvo desde entonces sin torear hasta la semana pasada.

A pesar de ser pequeños los novillos le han dado mucho problemas a "Chamaco". Al devuelto le pinchó seis veces e intentó descabellarle en quince ocasiones. El último le tuvo casi siempre cogido, propinándole hasta cinco volteretas.

**Una oreja para "Finito" en Villanueva de Córdoba**

Villanueva de Córdoba. (Córdoba). (Efe).

Juan Serrano "Finito de Córdoba" cortó la única oreja concedida en la novillada celebrada ayer en el coso de la localidad de Villanueva de Córdoba.

Se lidiaron novillos de Román Sorando, que dieron poco juego.

Luis Manuel Lozano, ovación y vuelta tras petición.

"Finito de Córdoba", palmas y una oreja.

Rafael González "Chiquilín", ovación y ovación.

# Mejora Carretero

Madrid. (Efe).

El matador de toros José Antonio Carretero, que sufrió el domingo una cornada de pronóstico grave en Las Ventas, evoluciona favorablemente y ya piensa en su próxima reaparición, que podría ser dentro de unas tres semanas.

Sobre los percances que lleva sufridos en su corta trayectoria profesional –"una cornada en Francia, la lesión de una mano en Ecuador y ésta de ahora, son las más fuertes"–, Carretero entiende que "es duro, pero ésta es la vida que uno ha elegido libremente y, por tanto, asumo".

"Los toreros modestos como yo tenemos que darlo todo siempre que tengamos ocasión de torear y todavía más en Las Ventas, que es la primera plaza del mundo. Ojalá –expresó– vengan más cornadas, porque eso significaría que estoy toreando mucho, aunque las que tenga que venir, prefiero que lleguen pronto".

Carretero perderá tres corridas por este percance y espera sumar para final de temporada algo más de veinte festejos. "Los que no estamos arriba en el escalafón lo tenemos más difícil, por eso, cuando se nos presenta una oportunidad, hay que ir dispuesto a salir por la Puerta Grande o por la de la enfermería", indicó.

# VERANO 90

**Concurso resistencia**

Cartagena. (Efe).

El concurso de resistencia organizado por una discoteca de La Manga ha llevado a siete jóvenes a permanecer desde hace más de treinta horas subidos a unas columnas de casi tres metros de altura.

Los concursantes, que se alimentan con pan, agua y fruta que les suben al "nido", iniciaron la "acampada" en los 70 centímetros de diámetro de sus respectivas columnas a las seis de la mañana del pasado domingo.

Según los organizadores del concurso, la competición puede durar una semana, y para el ganador habrá un premio de 250.000 pesetas más el importe de las apuestas que se hagan al respecto.

Uno de los concursantes, apodado como "el Francés", se encaramó a la columna a pesar de que su mujer está embarazada y a punto de dar a luz, y declaró que proseguirá el concurso aunque se presente el parto de su primer hijo.

**Socorristas que casi no saben nadar**

Madrid.–El treinta por ciento de los socorristas que atienden las piscinas privadas y parques acuáticos de Madrid carece de la titulación requerida por la Federación Madrileña de Salvamento, señala un informe realizado por UGT, que denuncia que durante su elaboración "tropezaron" con un socorrista que apenas sabía nadar.

Según el estudio, prácticamente el 90% de los trabajadores de las piscinas trabaja en condiciones laborales precarias, mediante contratos de palabra, y empleados durante 310 horas al mes cuando lo establecido en el convenio de este sector es de 176 horas.

Para realizar el informe, responsables del sector de limpiezas de UGT Madrid visitaron el pasado julio catorce piscinas privadas con ánimo de lucro, doce piscinas de mancomunidades de propietarios y los cuatro parques acuáticos que tiene la Comunidad de Madrid en Aranjuez, San Fernando de Henares, Villanueva de la Cañada y Leganés.

**"Paniqueso"**

Quel (La Rioja).–La caridad del "paniqueso", que se celebró en la localidad riojana de Quel, repartió entre los asistentes unos 2.000 bollos de pan y cerca de 21 kilos de queso.

Esta tradición se remonta al año 1479, cuando una peste asoló a la población de Quel.

Fue entonces cuando trece vecinos acordaron fundar una cofradía, en representación de los doce apóstoles más Jesucristo y comer un día al año "pan, queso y vino, y dar caridad a cuantos se acercasen", con lo que terminó la mortandad en Quel.

Todos los años, desde el balcón de la ermita, después de una procesión y una eucaristía, los cofrades arojan a la multitud la "caridad", que consiste en panecillos de pan y trozos de queso.

**Un globo cargado de semillas sobrevuela Palma**

Palma de Mallorca.–Un globo de unos 400.000 metros cúbicos de peso y cargado de semillas aterrizará en Sevilla, en una operación controlada desde el aeródromo de Son Bonet y que pretende estudiar de cerca la reacción de las semillas sometidas, más de cerca, a los rayos cósmicos.

Este es el quinto y último globo repleto de semillas del proyecto organizado por varias Universidades de Francia, Italia y España con el Instituto Nacional Técnico Aeroespacial (INTA), el ASI de Italia y CNFS de Francia.

Los otros cuatro globos cargados de semillas fueron lanzados el 25 de junio y el 9, 22 y 25 de julio.

SE PRECISA, PARA TRABAJAR EN PALENCIA Y PROVINCIA

**PERSONAL AMBOS SEXOS**

**Trabajo: departamento ventas**

EXIGIMOS: Mayores de 22 años. No importa el estado. Seriedad y responsabilidad. Disponga de todo el día libre.

OFRECEMOS: Incorporación inmediata. Fijo más comisiones. Dietas.

Las personas interesadas, deberán escribir enviando fotografía reciente y teléfono de contacto Apdo. de Correos, nº 2.349 de Santander (39080) Cantabria.

NOTA: Se valorará disponer de vehículo propio (no imprescindible).

M.C.D.2022

EE.UU.

## El Pentágono propone un plan internacional para aislar a Irak

Washington. (Efe).

El Pentágono ha presentado al presidente de Estados Unidos, George Bush, un plan para crear una fuerza naval multinacional que incluya a la Unión Soviética para asegurar el aislamiento económico de Irak.

Según fuentes gubernamentales citadas hoy por el diario "The Washington Post", el plan sería puesto en práctica si fuese necesario un apoyo militar al embargo decretado el lunes contra Bagdad por el Consejo de Seguridad de las Naciones Unidas.

El secretario norteamericano de Defensa, Richard Cheney, se reunió ayer con las autoridades de Arabia Saudí, a quienes mostró fotografías de satélites en las que puede observarse un reforzamiento de la presencia militar iraquí en Kuwait.

Bush envió a Cheney a Arabia Saudí el domingo, en un intento de convencer al Gobierno de Riad de la conveniencia de cerrar el oleoducto que transporta petróleo iraquí a través de su territorio y de permitir el despliegue de tropas norteamericanas en su país ante una eventual invasión del Ejército de Bagdad.

Dos portaaviones estadounidenses se encuentran en estos momentos en puntos claves cercanos a la península arábiga y Washington tiene planes para desplegar aviones de combate en la zona si los saudíes y otras naciones árabes permiten utilizar su territorio como base en caso de un avance iraquí hacia Arabia Saudí.

El portaaviones norteamericano "Eisenhower" canceló todas sus visitas a puerto y se encuentra en aguas del Mediterráneo de camino hacia el canal de Suez con intenciones de penetrar en el mar Rojo.

El portaaviones "Independence" llegó el lunes al golfo de Omán junto alñ golfo Pérsico, escoltado por seis buques, y otra docena de barcos de guerra fue movilizada hoy desde Israel tras una rápida parada ded abastecimiento.

Unos 2.100 infantes de marina ("marines") partieron el lunes de su base en EE.UU. a bordo del buque de asalto "Inchon", que tiene previsto unirse hoy en el Atlántico al portaaviones "Saratoga" y otros diez barcos para dirigirse hacia el este del Mediterráneo, donde tienen previsto llegar dentro de diez días.

Estados Unidos cuenta en estos momentos con 34 barcos de guerra en Oriente Medio y la zona del Golfo Pérsico

EXTRANJEROS ABANDONAN KUWAIT E IRAK

Ammán. (Efe).

El Gobierno iraquí ha permitido a todos los extranjeros residentes en Kuwait e Irak abandonar estos territorios vía Jordania, según informaron fuentes diplomáticas jordanas.

SURAFRICA

## Nelson Mandela anunció el fin de la lucha armada

Pretoria. (Efe).

El movimiento guerrillero surafricano Congreso Nacional Africano (CNA), liderado por Nelson Mandela, anunció hoy "la suspensión de la lucha armada con carácter inmediato" contra el Gobierno de minoría blanca de Pretoria.

En un comunicado oficial, emitido al término de las conversaciones celebradas entre representantes del Gobierno surafricano y del CNA, la organización guerrillera manifestó que de este modo, "no se librará ninguna acción armada más", con lo que finalizan 30 años de lucha contra el régimen racista de la República Surafricana.

**En un ambiente de moderado optimismo, comenzó ayer en la sede presidencial de Pretoria la segunda ronda de negociaciones entre el presidente de Suráfrica, Frederik de Klerk, y el dirigente negro Nelson Mandela**

**Benazir Bhutto, hasta ayer primera ministra de Pakistán fue destituida por el presidente a la espera de las próximas elecciones**

PAKISTAN

## La primera ministra Benazir Bhutto, destituida

Londres. (Efe).

El presidente de Pakistán, Ghulam Ishaq Khan, destituyó ayer a la primera ministra, Benazir Bhutto, disolvió el Parlamento, y convocó nuevas elecciones para el próximo 24 de octubre, informó en Londres la televisión británica, BBC.

El líder de la oposición, Ghulam Mustafá Yatoli, ha sido nombrado primer ministro en funciones.

Khan explicó que el Gobierno de Bhutto ya no gozaba de la confianza de la sociedad paquistaní porque, alegó, ha mostrado su corrupción.

**Todos los sábados PAGINAS ESPECIALES DE EL CAMPO**

†

EL SEÑOR

# Don CARLOS ORDOÑEZ ARROYO

(Industrial de esta Plaza)

Falleció en Palencia, el día 7 de agosto de 1990
a los 52 años de edad

**D. E. P.**

*Su esposa Doña Angela Rodríguez Rodríguez; hijos Carlos Angel, Francisco Javier, Sonia y Raúl Ordóñez Rodríguez; hijos políticos M.ª del Pilar Abad y Juliana Lobo; hermanos Trinidad, Clementina, Concepción, Isidoro y Gregoria Ordóñez Arroyo; hermanos políticos, nietos, primos, sobrinos y demás familia,*

Ruegan una oración por el eterno descanso de su alma

Funeral y conducción: Miércoles, día 8, a las 12,30 de la mañana en la capilla del cementerio de Ntra. Sra. de los Angeles.
Misa de familia: Miércoles, día 8, a las 8 de la tarde.
Iglesia parroquial: San José.
Casa doliente: Avda. Modesto Lafuente nº 3-3ºA.
Servicios Funerarios SAN MILLAN – C./ Rgto. Villarrobledo, 13 – Teléfonos 74 48 15 y 74 48 99

M.C.D.2022

Nació en 1922, está casado y tiene seis hijos

# JOSE GABALDON, EL ULTIMO DE LOS DOCE MAGISTRADOS DEL TRIBUNAL CONSTITUCIONAL

## «NO SOY UN VALIENTE PERO NO EXPERIMENTO EL MIEDO CON FACILIDAD»

Larry Alvarez

José Gabaldón es el nuevo magistrado del Tribunal Constitucional. Sesenta y ocho años y cuarenta y cuatro en el mundo de la Justicia avalan el prestigio y la dedicación de este albaceteño. Casado y con seis hijos, decidió un buen día "intentar la oposición a juez comarcal como solución transitoria hasta encontrar otra cosa".

Sin embargo, el intento se convirtió en auténtica vocación para un hombre que lucha, cada día, por lograr aquello que ha definido su vida: el amor por la verdad.

POR UNANIMIDAD

–¿Qué supone para usted el nombramiento?

–Para mí supone un gran honor. No es fácil que una Cámara parlamentaria, en la que caben diferentes opciones e ideologías, mantenga una posición casi unánime. Sin duda, es satisfactorio e impensado para mi persona aunque la responsabilidad aumenta puesto que me siento más ligado en relación con el trabajo que voy a realizar. Ojalá que en todas las decisiones adoptadas por la Cámara se lograra la misma unanimidad.

"NO TENIA UNA VOCACION DECIDIDA"

–¿Qué le motivó a emprender la carrera judicial?

–Bueno, ciertamente fue muy curiosa la forma de empezar la carrera judicial. Yo acabé mis estudios de Derecho y volví al pueblo , donde mi padre era maestro. Allí comencé a pensar qué podía hacer y, como todo el mundo, pedí los papeles para notaría y registro. Casi al mismo tiempo, vi en el BOE la primera convocatoria al cuerpo de jueces comarcales que hacía un año que se había creado. Me dije que podía ser una solución transitoria y me presenté a las oposiciones. Las aprobé, ejercí y me gustó. No tuve una vocación decidida al empezar pero sí durante el ejercicio de la especialidad.

–¿Qué opinión cree que existe en la calle sobre el Tribunal Constitucional?

–Yo distinguiría tres opiniones: la de los juristas, la de una sociedad culta que no es jurista y la del pueblo con una cultura media. El pueblo considero que no sabe bien lo que es el Tribunal. Entre los que más saben, se entiende que es un tribunal superior, con responsabilidad decidida y pieza clave del Estado de Derecho. El que los parlamentos se ajusten a los principios y normas cuando legislan, es un dato de primera magnitud. Entre los juristas, se refuerza este sentimiento.

"NO SOY UN VALIENTE"

Hasta hace pocas fechas era presidente en funciones de la Audiencia Nacional, en sustitución de Mateo Lage quien sufrió un brutal atentado. Sinceramente, ¿se siente miedo?

–El miedo es un sentimiento que como tal se manifiesta de una forma u otra según las personas y en un momento determinado. No quiero parecer valiente, porque no lo soy, pero el sentimiento del miedo no lo experimento con facilidad o, por lo menos, de una manera persistente. Yo lo atribuyo a que soy una persona un poco inconsciente, que no piensa demasiado en las situaciones de peligro que puedan surgir.

–¿Cree en la figura del "superjuez", que no se detiene ante nada?

–Creo que es lo que tiene que hacer el juez y creo que es lo que hacen la mayoría de los jueces. Pienso que no debemos vivir con sentimientos de temor, no

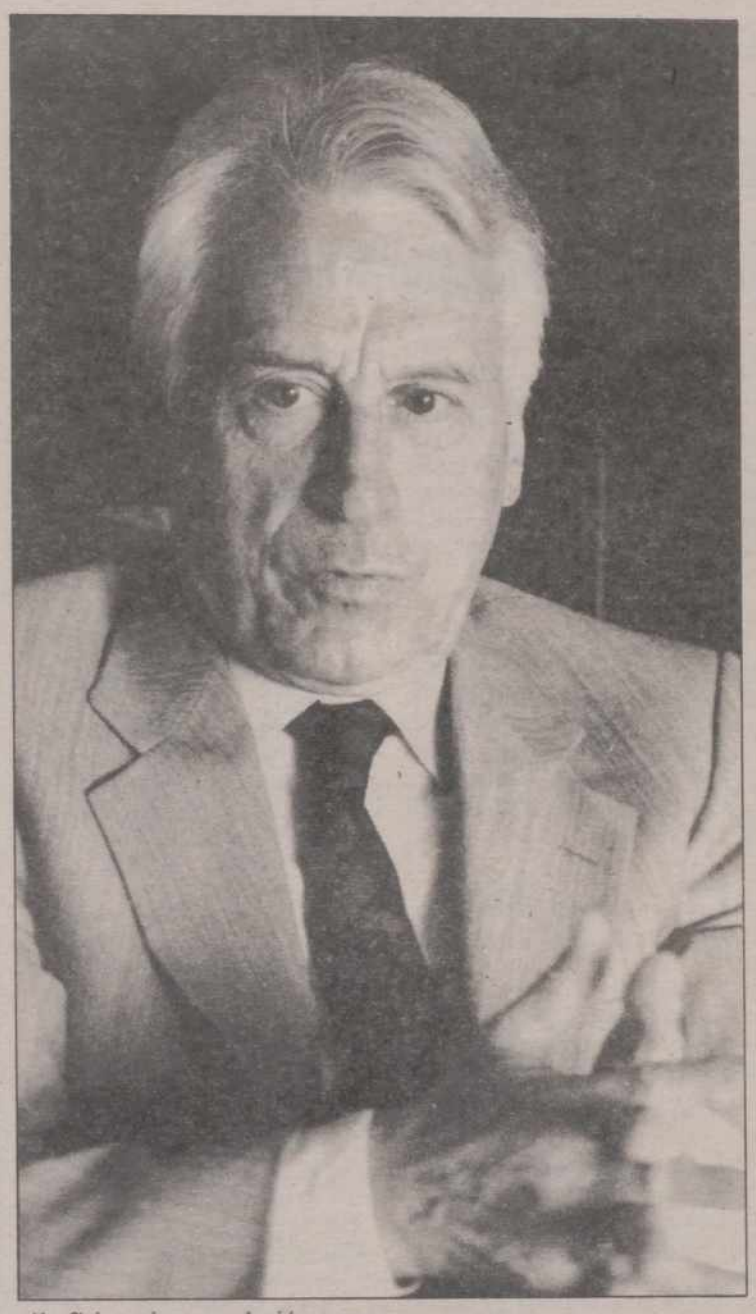

sólo físico, sino en relación a represalias oficiales, desventajas profesionales, etc. El juez debe estar y está para resolver conflictos.

–¿Se conmueve el juez a la hora de dictar sentencia?

–Claro que sí. El juez es humano y por mucho que se acostumbre, que es bueno para la solución de más casos, es lógico que se conmueva y por muchas razones. Es lo que ocurre con el médico que creemos que se acostumbra a la sangre y también tiene su corazoncito.

Tiene cinco años y vive en Santiago de Compostela

# MARIA DEL CARMEN MALLON, LA NIÑA CRIADORA DE LA PERRA CAMPEONA DE ESPAÑA

Luis Eduardo Meglioli

María del Carmen Mallón, de sólo 5 años, es la criadora de "Edy", la perra perdiguera que ganó recientemente en Valencia el Campeonato de España de perros de raza.

La perra tiene cuatro años, "por eso casi nacimos juntas", nos dice la simpática niña de cabellos rubios que ha conseguido tener un asombroso control sobre el animal, a base de gritos y gestos. "Mi perra es muy obediente", confiesa con orgullo. María, que vive en Santiago de Compostela, va a primero de preescolar y según su padre, "es muy inteligente y estudiosa".

"YO LE DOY DE COMER"

Las únicas horas del día que María no está con su perra es cuando va al colegio. Pero las restantes horas, está prácticamente a su lado en todo momento. Comen a la misma hora: "Mientras yo como, le doy de comer a ella".

–¿Te hace caso Edy?

–Sí, mi perra es muy obediente. A veces le tengo que decir, "Pórtate bien, que te doy una paliza...", pero siempre hace lo que le digo.

"MARIA HABLA MAS CON LA PERRA QUE CON NOSOTROS"

Hace gracia oírla hablar con aparente madurez sobre su perra. A veces su padre le ayuda a responder alguna pregunta. Es cuando Pedro Mallón García, experto en crianza de perros, y que por tanto ha transmitido la afición a su hija, nos apunta:

–Esta perra ha ganado también campeonatos en Dinamarca y Portugal, y siempre ha sido presentada y guiada por mi hija. Lo hace muy bien y no la inhibe el público. El único inconveniente, que pueda haber, pero sin importancia es que a dos patas, Edy es más alta que mi hija...

–Da la impresión de que María vive para la perra...

–Prácticamente es así, y a mí me gusta que lo sea. María comunica muy bien con la perdiguera, y cuando era más pequeña se acostaba con ella, después de darle de comer. La verdad es que habla más con la perra que conmigo.

¡¡"COMO PESA EDY...!!"

–María, ¿te gusta guiar a tu perra y presentarla en los campeonatos?

–Sí, me gusta mucho, y a ella también.

Edy, que es una perdiguera de Burgos, será presentada por María próximamente en varios campeonatos provinciales e internacionales. Ambas ensayan la presentación de cada campeonato, ante la atenta mirada del padre de la niña.

–¿Qué le das a comer a Edy?

–Cuando era pequeña comía tres veces al día, como yo, ahora sólo una vez. Come arroz, presas de pollo, pienso y un poquito de carne de ternera. Y toma agua y leche.

M.C.D.2022

La dependencia del petróleo

# El conflicto Irak-Kuwait supone un elevado coste para la economía mundial

## Una oportunidad para Venezuela y México

**Nueva York (EFE).**-La escalada de los precios del petróleo motivada por la invasión iraquí de Kuwait tendrá un elevado coste para la mayoría de los países, pero puede significar una oportunidad para naciones productoras de crudo como Venezuela y México, según coinciden en señalar algunos expertos.

La invasión iraquí de Kuwait, iniciada en la madrugada del pasado jueves, puede cambiar el orden económico internacional, en opinión de los expertos.

El nuevo conflicto en el Golfo Pérsico supone un ataque indirecto a las economías de los países importadores de crudo, para los que también será costoso renunciar a sus exportaciones a Irak y Kuwait con la aplicación de sanciones económicas a esos dos países.

El primer paso en la adopción de sanciones contra Irak fue dado por Estados Unidos, al que secundaron la Comunidad Europea (CE) y Japón, para los que la aplicación de las medidas no será menos gravosa.

Los mercados de valores europeos, así como los de Tokio y Nueva York, han registrado importantes pérdidas desde que se produjo la invasión iraquí de Kuwait.

Entre tanto, los Gobiernos occidentales comienzan a buscar nuevos abastecedores de petróleo que puedan suplir la oferta de Irak y Kuwait, que en su conjunto reúnen el 20 por 100 de las exportaciones de crudo de la Organización de Países Exportadores de Petróleo (OPEP) y que supone alrededor de 3,8 millones de barriles diarios.

Los expertos consideran que Arabia Saudí podría aumentar su producción en 2 millones de barriles diarios, hasta situarla en 7,5 millones de barriles por día.

Desde Estados Unidos, que importa una media de 8 millones de barriles diarios, se mira también a México y Venezuela como posibles suministradores de parte de las necesidades de petróleo creadas por el conflicto Irak-Kuwait.

El conflicto en Oriente Medio podría hacer ganar a México alrededor de 10 millones de dólares diarios en la exportación de petróleo, pero su infraestructura no está preparada para incrementar la producción a corto plazo, según expertos estadounidenses.

Por su parte, Venezuela puede sacar mejor partido de esta situación, ya que puede aumentar su capacidad de producción de un millón a 1,6 millones de barriles diarios, según estimaciones de los expertos.

La crisis del Golfo Pérsico ha causado ya importantes ganancias al sector petrolero estadounidense, donde el crudo intermedio de Texas Occidental, el de referencia del país, ha llegado a venderse a más de 26,75 dólares el barril, lo que supone el precio más alto en los últimos cuatro años y medio.

Por otro lado, la economía iraquí pude sufrir una paralización si las sanciones económicas son adoptadas de forma estricta y por la mayoría de países posibles.

Otra posibilidad que Estados Unidos y sus aliados barajan es extender las sanciones a un bloqueo de las vías de transporte del crudo iraquí.

El petróleo iraquí llega a los países importadores a través de tres canales: un oleoducto que cruza Turquía hacia el Mediterráneo, otro por Arabia Saudí y un tercero por el Mar Rojo.

En el caso de que Turquía y Arabia Saudí, apoyadas y protegidas por fuerzas militares occidentales, decidan cerrar los oleoductos que pasan por su territorio, Irak se verá privado de la mayor parte de sus ingresos, ya que el petróleo es su principal fuente de riqueza.

Prensa económica

# La caídas de las Bolsas

**La Bolsa de París en la sesión de ayer**

**Madrid (EFE).**-La caída de las bolsas mundiales, la espectacular subida del crudo y el incremento de 2 pesetas en el precio de la gasolina son noticias destacadas hoy por la prensa económica.

CINCO DIAS destaca en portada "Lunes negro en los mercados", "La gasolina sube 2 pesetas", "Fuerte aumento de las reservas", "Torras afirma tener liquidez", "Johnston Assoc, asesora a KIO" y "Fouad Jaffar vuelve a asumir el control de KIO".

En su editorial analiza la caída de los mercados de valores y afirma que "todo estaba ya en crisis" y que "la aparición de Saddam Hussein, una mezcla de Joemini y Nasser, no hace más que catalizar el proceso.

EXPANSION titula en primera "Jornada negra en las bolsas y espectacular subida del crudo", "La gasolina sube sólo 2 pesetas para que no se dispare el IPC", "KIO inyecta fondos de Suiza para asegurar sus inversiones en España" y "Sorprendente incremento de las reservas de divisas".

En páginas de interior informa, además, entre otras noticias, del respaldo del sindicato USO a CC.OO. y de la impugnación de la junta de Elosúa por parte de su antiguo presidente, Andrés Elosúa.

LA GACETA DE LOS NEGOCIOS titula "La sombra de una nueva crisis se instala en las bolsas mundiales", "De la Rosa asegura que Torras está a salvo de la crisis del Golfo", "El déficit no debe financiarse con el turismo" y "Coma y Cros y Burés quieren hacer un gran grupo textil".

En uno de sus editoriales comenta el incremento en las reservas de divisas, y señala que "al contrario que otras acumulaciones de reservas con bases sólidas, ésta no se asienta en la mayor ocupación y competitividad de la economía".

# De la Rosa asegura que las inversiones de KIO cuentan con un total apoyo financiero

**Barcelona (EFE).**-Javier de la Rosa, representante de KIO en España, aseguró ayer que las inversiones del país árabe disponen de total apoyo financiero y calificó de flexibles y generosas las medidas adoptadas por el Gobierno para proteger los bienes de KIO, cuyos activos están valorados en 700.000 millones de pesetas.

De la Rosa, que asistió como vicepresidente a la junta de accionistas del Grupo Torras celebrada ayer en Barcelona, confirmó que KIO no desinvertirá en España y recordó que la Kuwait Invenstment Office participa en el Grupo Torras, donde posee un 72,9 por 100 del capital de forma directa, a través de las sociedades holandesas Koolmees Onroerend y Kokmeew Onroerend.

Las inversiones de KIO en el Grupo Torras, bajo el que se aglutinan cuatro divisiones encabezadas por Torras Hostench -papel-, Ercros -química-, Ebro-Agrícolas -alimentación- y Erpo -servicios-, se canalizan a través de la sociedad Kokmeew, mientras que Koolmees participa en las empresas inmobiliarias del holding.

Rechazó cualquier posible congelación de los activos financieros del Grupo Torras por parte de Kuwait tras la invasión iraquí y aseguró que los planes inversores del holding continuarán sin ningún tipo de modificación.

Sobre las medidas adoptadas por el Ministerio de Economía para proteger los bienes kuwaitíes en España, Javier de la Rosa señaló que son "lógicas y normales tras no reconocer al Gobierno títere impuesto por Irak".

En todos los grandes bancos,
en todas las cajas de ahorros, hay Valores del Tesoro.

Para más información. Teléfono: 900-10 50 50.

M.C.D.2022

## Alquileres

**SE NECESITA** apartamento céntrico, amueblado o sin amueblar. Teléfono 746993.

**ARRIENDO** piso amueblado, Avda. Asturias nº 7-4º Ñ. Interesados 6 tarde 10 noche.

**ALQUILO** o vendo local 250 m.², zona centro. Teléfono 851105.

**INMOBILIARIA BERNA** alquila pisos en: C./ Cruz y Castillo desde 54.000 ptas. y C./ Teniente Velasco.

**INMOBILIARIA BERNA** alquila naves industriales en varios puntos de Palencia y provincia.

**INMOBILIARIA BERNA** alquila bodega-merendero a 10 km. de Palencia. Totalmente instalada. Buena clientela. Precio económico.

**INMOBILIARIA BERNA** alquila locales y entreplantas, varios precios y diferentes medidas.

**INMOBILIARIA BERNA** C./ Mayor, 100-Entreplanta. Teléfono 742164. Sucursal en Saldaña. Teléfono 890948.

## Automóviles

**SANSE** concesionario oficial FIAT LANCIA. Procedentes de cambio, seguimos con nuestra compra - venta de vehículos seminuevos. Disponemos stock seleccionado. María de Molina, 2. Tfno. 72 55 41.

**VENDO** Chrysler 180. Razón teléfonos 724349 - 741602.

**VENDO** R-11 TXE a.a., 50.000 Kms. Teléfonos 724502 - 726981.

## Enseñanzas

**NECESITO** profesor Latín, nivel 1º de Facultad. Teléfono 712053.

**PARA** el próximo curso se dan clases de inglés, francés y piano. Teléfonos 740302 - 810014.

## Fincas

**GRUPO 7 INMOBILIARIA:** Pisos. Apartamentos. Locales. Promociones. General Franco, 7-Pasaje. Teléfono 751040.

**SE VENDE** parcela en Grijota con casa, piscina, nave y bodega. Teléfono 744168.

**VENDO** finca recreo, explotación 13.000 m.², Km 6,800 carreterilla Villamuriel. 723167.

**VENDO** parcela 3.600 m.² Urbanización Montesol. Carretera Monte. 723167.

**SE VENDE** casa vieja en Valdeolmillos. Llamar tardes. Teléfono 728318.

**VENDO** 9,50 Ha. terreno, 3,50 regadío. Villarrobejo. Teléfono 891062.

**INVERSION**
Local 100 m.², zona Simago, junto a los Girasoles.
Teléfono 72 88 62

**SE VENDE** casa en Becerril de Campos, dos plantas. Teléfono 833458.

**GRIJOTA.** Vendo casa calle de la Nava. General Franco. Superficie 650 metros. Teléfono 740743.

**VENDO** casa Becerril de Campos. Teléfono 767047.

**VENDO** plazas garaje en calle Valentín Calderón. Teléfono 851105.

**VENDO** 22 Has. secano y 10 regadío. Valentín Buey, Magaz.

**VENDO** cinco hectáreas y media de regadío. Domingo González, Frómista.

**VENDO** piso calle Panaderas, 5. Horario de visita de 11 a 1 y 6 a 8. 721338.

**INMOBILIARIA BERNA** vende pisos en C./ Cruz y Castillo. Desde 9.200.000 ptas.

**INMOBILIARIA BERNA** vende piso en Avda. Asturias. 100 m.², totalmente exterior. Garaje. 10.500.000 ptas.

**INMOBILIARIA BERNA** vende dúplex, céntrico. A estrenar.

**INMOBILIARIA BERNA** vende locales y entreplantas en la zona que Vd. está buscando. Buenos precios.

**INMOBILIARIA BERNA** vende piso en Casado del Alisal, Bigar Centro. 2 habitaciones, salón, cocina y baño.

**INMOBILIARIA BERNA** vende pisos en construcción en C./ Diagonal y C./ Tello Téllez. Varios precios.

**INMOBILIARIA BERNA** C./ Mayor, 100-Entreplanta. Teléfono 742164. Sucursal en Saldaña. Teléfono 890948.

**VENDO** piso, Campo Juventud. Teléfono 730943.

**SE VENDE** casa, Boadilla del Camino, 150 m.² habitables. Teléfono (983) 353419.

**VENDO** finca 7'50 Has. Torremormojón. 729749, de 1 a 5, Sebastián.

**SE VENDE** en Amusco terreno de regadío, 8 Has. Teléfono 745797.

**API INMOBILIARIA** vende piso todo exterior en zona Cardenal Cisneros, tres dormitorios, 8º piso, garaje, centrales. 13.500.000. Informamos en Martín Calleja, 9.

**API INMOBILIARIA** vende chalet adosado en Calabazanos, buen estado. 6.900.000. Ocasión. Estamos en Martín Calleja, 9.

**API INMOBILIARIA** vende los últimos pisos en construcción en: Los Alamos, Villacasares, Floridablanca, San Miguel, Avenida Santander y varios más. Estamos en Martín Calleja, 9.

**API INMOBILIARIA** les ofrece varias parcelas de recreo. También casas en pueblos cercanos a Palencia. Infórmese en Martín Calleja, 9. Teléfono 747168.

**PISOS** a riguroso costo. Cooperativa San Ignacio. 742538.

## Ganados y aves

**SE VENDE** rebaño ovejas. Torquemada, Marcelino Bombín.

**VENDO** 80 ovejas, por falta de pastor. Félix Rubio, Baltanás. 790477.

**VENDO** cerdos al destete. Nazario Ordóñez, Villaherreros.

**SE VENDEN** 300 ovejas en Autilla del Pino. José Manuel Serrano.

**SE VENDEN** 400 ovejas churras selectas, pariendo. Teléfono 122111.

## Maquinaria

**VENDO** compresores Atlas Copo M. Deut, silencioso XAS 60; Ingersoll Rand. M. Deustz P-175, silencioso, año 88. Teléfono (983) 472675.

## Trabajo

**SE NECESITA** chica. Llamar 743297.

**PARA TALLER** de carpintería metálica y cerrajería, se necesitan oficiales ayudantes y aprendices. Presentarse en Blis S.A., carretera Nacional 611, Km. 4. Junto economato Fasa Renault. Teléfono 770202.

**REPARTIDOR** con carnet de 1ª. Razón teléfonos 752177 - 741602.

**NECESITAMOS** empleadas hogar, asistentas y fijas. SERPAL. 748626.

**SE NECESITA** cocinero-a o ayudante de cocina con experiencia. Teléfono 751384.

**TRABAJE** montando cuadros pequeños casa. Proporcionamos materiales, recogemos producción. Decorhogar, Alfonso Católico, 1. Oviedo.

**ASISTENTA**
se necesita, bases, seguro y extras.
Teléfono 74 73 54

**SE REPARAN** tejados y se colocan canalones e impermeabilizantes en cubiertas y terrazas. Teléfono 751635.

## Traspasos

**SE TRASPASA** o vende cafetería Venecia. Teléfono 747733.

**SE TRASPASA** bar. Teléfono 744877.

**TRASPASO** o alquilo bar. Teléfono 851105.

**TRASPASO** cafetería, Bigar Centro. Teléfono 748021.

**INMOBILIARIA BERNA** traspasa Self-Service, por no poder atender. Buena clientela, totalmente instalado. Precio económico.

**INMOBILIARIA BERNA** tiene el traspaso que Vd. necesita: bares, restaurantes y varios negocios.

**INMOBILIARIA BERNA** C./ Mayor, 100-Entreplanta. Teléfono 742164. Sucursal en Saldaña. Teléfono 890948.

**API INMOBILIARIA** Dispone de varios negocios de hostelería en traspaso, muy interesantes. Zonas céntricas. Negocios muy acreditados. Compruébelo en nuestras oficinas de Martín Calleja, 9.

**TRASPASO** bar barato. Teléfono 830350.

**TRASPASO** o alquilo bar funcionando, zona en auge. Teléfono 743299.

**TRASPASO** bar, con facilidades. Teléfono 730078.

## Varios

**CLINICA** legal. Interrupción voluntaria del embarazo, planificación familiar. Centro Clínico El Bosque. (91) 2025945 - 2025946.

## Ventas

**OCASION** seminuevos 1.000 metros de exposición, camas, frigoríficos, cocinas, colchones, sillas, fregaderos. La Manera Rosa. Anastasia Santamaría, 11. Teléfono 750956.

**VENDO** perro de caza Pointer. Teléfono 730584.


EL DIARIO PALENTINO
EL DIA DE PALENCIA
B-34-000315 - FAX-743360

BOLETIN DE SUSCRIPCION

TARIFA

**PALENCIA (Capital)**
**(Reparto a domicilio) 1.500 pts. mes.**
IVA incluido

**PALENCIA (Provincia) y resto de España**
**(Correo especial) ....1.500 pts. mes.**
IVA incluido
+gastos Rbo.

**Otros destinos o formas de envío**
Consulten a nuestro departamento difusión

D. .....
Calle ..... N.º ..... Piso .....
Localidad .....
Provincia ..... Teléfono .....
Se suscribe a «EL DIARIO PALENTINO-EL DIA DE PALENCIA»

por: ☐ TRIMESTRE
☐ SEMESTRE
☐ AÑO

Cuyo importe envío por ☐ Letra
☐ Cheque Bancario
☐ Giro Postal
☐ Reembolso

Envíe este Boletín: a n/ Departamento de DIFUSION
Apartado 17 - 34080 PALENCIA
o llame a nuestro Tfno. 740417


M.C.D.2022

Incendios forestales

# Cientos de hectáreas de pinos y robles destruidos en Granada

**Granada (EFE).**-Cientos de hectáreas pobladas de pinos y robles han sido ya destruidas por un incendio forestal considerado como el más grave de este verano y uno de los más importantes de la historia de Granada, han indicado a EFE fuentes del Instituto Andaluz de Reforma Agraria (IARA).

El fuego presenta aún dos frentes de gran importancia, uno de ellos en el Barranco de la Cañuela y el otro en la zona de la Casa Forestal de la Huida, mientras que los trabajos de extinción que se llevan a cabo desde ayer han permitido ya controlar un tercer frente, en la zona de Albuñuelas.

El siniestro había comenzado el domingo por la noche, al parecer a consecuencia de los rayos de una tormenta que descargó en la zona de Llano Alpaután y Barranco de la Ermita. Aunque en principio fue rápidamente controlado, el fuego se reprodujo ayer por la tarde y alcanzó proporciones alarmantes debido al fuerte viento.

Las llamas se propagaron con rapidez y ya en las primeras horas lograron incluso cruzar el cortafuego natural que suponía una carretera que une varias localidades de la Alpujarra granadina y que dejó cortada al tráfico.

Más de 300 personas, ayudadas por maquinaria pesada para la apertura de cortafuegos, trabajan desde anoche, aunque con grandes dificultades por lo abrupto de la zona y auxiliadas también por un helicóptero para localizar desde el aire los puntos de mayor incidencia de las llamas.

Esta mañana se ha comprobado que las llamas habían superado la mayor parte de los cortafuegos practicados (algunos de hasta 15 metros de ancho), ayudadas para ello tanto por el viento (que parece haber amainado afortunadamente) como por las piñas de los viejos pinos, que se oyen explotar por el calor y extienden sus brasas.

Durante las últimas horas voluntarios de Albuñuelas, Jayena y Alhama del Rey y de Granada han sumado su esfuerzo a los grupos de guardias civiles, IARA, Protección Civil y Agencia de Medio Ambiente que trabajan desde los primeros momentos en la lucha contra el fuego.

Por el momento no se ha podido determinar ni aproximadamente la extensión de superficie afectada, ya que lo abrupto de la zona dificulta los cálculos, pero se considera éste el incendio forestal más importante en la historia de la provincia y dos aviones, uno de Jerez y otro de Madrid, han despegado esta mañana de sus bases para ayudar a sofocarlo.

**UN HOMBRE MURIO ATROPELLADO EN LA EXTINCION DE UN INCENDIO EN LA PALMA**

**Santa Cruz de la Palma (EFE).**-Un hombre que intervenía en las labores de extinción de un incendio en la isla de La Palma murió a primeras horas de ayer, tras ser arrollado de forma fortuita por un camión del Ejército, que también participaba en la extinción del fuego.

Según informaron a EFE fuentes de la Guardia Civil, Juan Carlos Martín, de 46 años, funcionario de la Dirección General de Medio Ambiente del Gobierno de Canarias, fue atropellado por un camión del Ejército cuyo conductor realizaba una maniobra sin percatarse de la presencia del trabajador en los alrededores.

Juan Carlos Martín participaba en las labores de extinción de un incendio que desde la tarde de ayer azota los montes de los municipios palmeros de Fuencaliente y El Paso.

# Muere en una riada en Premiá de Mar

## Tras una tromba de agua su vehículo fue arrastrado hasta el mar

Barcelona. (Efe).

Efectivos de los Bomberos de la Generalitat, junto con miembros de Protección Civil y Fuerzas de Seguridad del Estado, continúan las tareas de retirada de al menos 15 vehículos que quedaron atrapados en la riada de Premiá de Mar tras la tromba de agua que cayó anoche en esta localidad.

Los equipos de rescate también intentan solucionar los problemas de electricidad y alcantarillado provocados por el agua, que esta madrugada produjo la muerte de María Moreno Gordillo, de 47 años, vecina de la localidad, cuando el vehículo en el que viajaba fue arrastrado hasta la playa.

La hija de la víctima, J.C.M., de 20 años, se encuentra ingresada en el Hospital de la Alianza de Mataró con heridas de pronóstico reservado y el padre, con heridas leves, ha sido atendido en el ambulatorio de Premiá de Mar, informaron fuentes médicas.

Otras tres personas permanecen ingresadas en la Clínica de la Alianza de Mataró con heridas leves, tras ser arrastrados sus vehículos por la riada.

Mientras la niña de 13 años Marta Riera salvó su vida tras ser arrastrada hasta 60 metros mar adentro y poder volver nadando a la costa de Premiá.

Hasta las cinco de la madrugada un helicóptero de la Policía Nacional ha rastreado toda la costa del Maresme para comprobar el estado de sus diferentes poblaciones, aunque al parecer la única afectada por la tromba de agua ha sido Premiá.

La fuerte tormenta que decargó entre las 23.30 horas y la medianoche sobre esta localidad y otras cercanas afectó al mobiliario urbano y provocó pequeñas inundaciones en sótanos y garajes.

# Un conductor muerto de una puñalada que le asestó otro que quería adelantarle

**Las Palmas de Gran Canaria (EFE).**-Un conductor que viajaba en su vehículo con su mujer, un matrimonio y un niño, resultó muerto en la noche de anteayer, después de ser agredido con un arma blanca por otro automovilista que quería adelantarle.

Fuentes de la Guardia Civil informaron a EFE que la agresión se originó a causa de un adelantamiento de vehículos en la autopista del sur de la isla de Gran Canaria, y que realizan gestiones para identificar y detener al homicida, que salió huyendo.

El conductor muerto es Angel García Martell, de 32 años, y natural de Telde, añadieron dichas fuentes.

Según señalaron testigos presenciales, el agresor proyectó las luces largas de su automóvil sobre el vehículo que conducía la víctima, cuando realizaba un adelantamiento, para que se apartara y le dejara paso.

La Guardia Civil explicó que el conductor no se pudo apartar porque la circulación era muy densa y no había finalizado la maniobra del adelantamiento.

Posteriormente el agresor adelantó al vehículo que conducía Angel García por el arcén de la izquierda y detuvo su automóvil unos pocos metros más adelante y, este último hizo lo mismo para ver qué sucedía.

En ese momento, el conductor del vehículo que pedía paso se abalanzó sobre Angel García, a quien golpeó y apuñaló, causándole heridas mortales.

†

EL SEÑOR

**Don FILAPIANO VALLES GONZALEZ**

Falleció en Palencia, el día 7 de agosto de 1990
a los 86 años de edad
DESPUES DE RECIBIR LOS SANTOS SACRAMENTOS
**D. E. P.**

*Sus apenados hijos Uca y Miguel Valles Dattoli; hija política Lita García; nietos, bisnietos, sobrinos, primos y demás familia,*

Suplican una oración por el eterno descanso de su alma

Funeral: Día 8, a las once y media de la mañana y a continuación la conducción del cadáver al cementerio.
Misa de familia: Día 8, a las siete y media de la tarde.
Iglesia parroquial: Nuestra Señora de la Calle.
Casa mortuoria: C./ Queipo de Llano, núm. 1-2º D escalera izquierda.
Pompas Fúnebres NTRA. SRA. DE LA CALLE – Plaza Mayor, 13 – Teléfono 74 49 49 – Palencia

Los hijos y demás familia de:

**Don ANTONIO ACINAS BARRIO**

(Q.E.P.D.)

agradecen por este medio, en la imposibilidad de hacerlo personalmente, las muestras de aprecio y condolencia recibidas de sus amistades, con motivo de la triste desgracia que les aflige.

†

LA SEÑORA

**Doña PILAR GARCIA DELGADO**

Falleció en Tarragona, el día 6 de agosto de 1990
a los 63 años de edad
DESPUES DE RECIBIR LOS SANTOS SACRAMENTOS
**D. E. P.**

*Su apenado esposo Emeterio Elices Alario: hija M.ª del Pilar Elices García; hijo político José-Luis García del Pozo; hermanos Bernardina, M.ª Piedad y José; hermanos políticos Francisca, Miguel, Juliana, Ricarda, Ramón, Manuel, Perpetua, Porfirio y Jesús; nietas Vanessa y Sonia; sobrinos, tíos, primos y demás familia,*

Suplican una oración por el eterno descanso de su alma

Funeral: Día 8, a las doce de la mañana, y a continuación la conducción del cadáver al cementerio.
Misa de familia: Día 8, a las ocho de la tarde.
Iglesia parroquial: San Lázaro.
Casa mortuoria: Tarragona.
Casa doliente: C./ Rizarzuela, núm. 18-3º E.
FINISTERRE, S.A. Cía. de Seguros.
Pompas Fúnebres NTRA. SRA. DE LA CALLE
Plaza Mayor, 13 – Teléfono 74 49 49 – Palencia

M.C.D.2022

La está escribiendo ella misma y se titulará «Cuatro veces ida y vuelta a la luna»

# SILVIA TORTOSA LLEVARA AL CINE SU PROPIA VIDA DESDE QUE MURIO SU SEGUNDO MARIDO

## «ES IMPOSIBLE INVENTAR HISTORIAS MAS APASIONANTES Y DRAMATICAS QUE LAS VIVIDAS POR ALGUIEN»

**–Actualmente, rueda junto a Charles Aznavour y Mariangela Melato la película «El Angel caído»**

**–Inmediatamente después, interpretará la obra de teatro «¿Quién teme a Virginia Wolf?» bajo la dirección de su primer marido, Herman Bonnin**

Mercedes Cruz

"Cuatro veces ida y vuelta a la luna" será el título de la película en la que Silvia Tortosa relatará sus intensísimos cinco últimos años: desde la muerte de su segundo marido, Charles Davis, hasta su actual y excitante vida con Dave Harper con quien se casó hace tres años.

La propia Silvia es la guionista de tan interesante empresa, animada por el éxito que consiguió con su adapatación al cine de la novela "La señora", de Antoni Mus. "Me está costando mucho escribir este guión sobre estos años tan importantes de mi vida", nos cuenta, "pero pienso acabarlo como sea, necesito verlos plasmados en la forma que mejor conozco, el cine".

### "NO HAY ARGUMENTO MAS INTERESANTE QUE LA VIDA DE ALGUIEN"

Tiene 40 años y empezó en el cine a los catorce, con la película "El último sábado", desde entonces, ha protagonizado más de cien obras para televisión e interpretado unas cuarenta películas y otras treinta obras de teatro. A pesar de esta larga y completa carrera como actriz, Silvia Tortosa piensa seguir "al pie de cañón hasta que mi cuerpo y mi mente me digan "basta". Son muchas las cosas que quiero hacer para cuando decida retirarme".

### "SIN UN BUEN GUION, UNA PELICULA ESTA LLAMADA AL FRACASO"

–Aparte de "Cuatro veces ida y vuelta a la luna", ¿estás trabajando sobre algún otro guión?

–Sí, sobre una extraña historia de amor entre una mujer de cuarenta años y un muchacho de veinte. Se desarrolla en Ibiza y se llamará "Atados".

–¿No echas de menos el teatro?

–He tenido, y tengo, ofertas de teatro muy interesantes. Una de ellas es "Quién teme a Virginia Wolf", dirigida por Herman Bonnin, pero está teniendo problemas muy importantes de reparto y no se sabe muy bien cuándo se estrenará. Lo que sucede con el teatro, cuando se trata de obras que están mucho tiempo en cartel, es que me impide combinar satisfactoriamente el trabajo con mi vida personal. Sin embargo, el cine y la televisión me dejan tiempo para estar más en casa.

### UNA DESIQUILIBRADA MENTAL EN "EL ANGEL CAIDO"

Antes de ponerse en manos de su primer marido, Herman Bonnin, para interpretar esta obra de teatro, Silvia lleva casi un mes rodando en Madrid "El ángel caído", una película que se estrenará en las salas de cine españolas pero que forma parte de una serie televisiva, "El chino", que se emitirá por toda Europa en el 92.

–¿Cómo es el personaje que interpretas en esta película?

–El de una psicópata con mucha capacidad de engañar y de enredarlo todo, que pide ayuda a su ex novio para resolver unos problemas que dice tener, pero que son todo lo contrario de lo que cuenta...

El popular cantante y actor Charles Aznavour es, junto con Mariangela Melato, uno de los tres protagonistas de esta película en la que interpreta el papel de un ex agente de los servicios secretos franceses.

–"El ángel caído", a pesar de ser policiaca, está pensada como comedia, ¿vas a hacer reir al público con esta interpretación?

–Mi papel no es tan cómico como el de Mariangela Melato, que hace de una aristócrata enloquecida. Aznavour también tiene algunos golpes de gracia...

–¿Cómo te está resultando trabajar con él?

–Maravilloso, es un hombre muy tranquilo, que no se pone nervioso por nada... Es encantador.

## CRUCIGRAMA

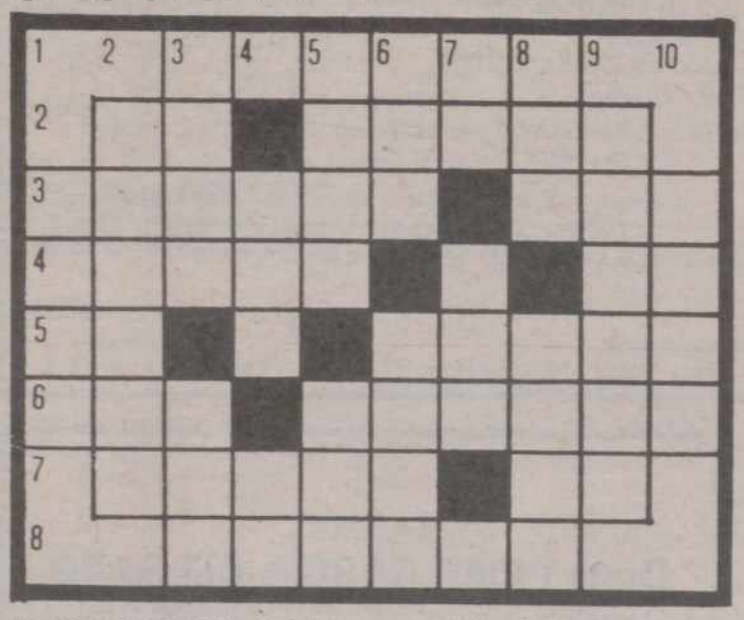

**HORIZONTALES:** 1: Molestar, fastidiar. 2: Símbolo químico del cobre. Dardo arrojadizo que usaban algunos pueblos de la antigüedad. 3: Ciudad española. Impar. 4: Recompone alguna cosa rota con maña. Consonante. Símbolo químico del níquel. 5: Letra griega. Vocal. Hotel en la carretera, que alberga viajeros de paso. 6: (al rev.) Labiérnago. Pez semejante al atún. 7: Recreo. Valle italiano. 8: Relativo al suero o a la serosidad.

**VERTICALES:** 1: Río español. 2: Tomabas alimentos 3: Calzado actual de los papas. Señal de socorro 4: Vocal. Nombre de consonante. Dativo del pronombre. 5: Bahía, ensenada. Establecimiento de bebidas. 6: Sonido confuso. Criado de labor. 7: Algo, cualquier cosa. Licor. Consonante. 8: Río europeo. Modelo, ejemplar. 9: Composición poética. 10: Gran río africano.

## SOPA DE LETRAS

| | | | | | | | | | |
|---|---|---|---|---|---|---|---|---|---|
| G | H | J | T | K | L | Q | R | S | U |
| H | G | U | A | D | I | A | N | A | K |
| M | A | O | J | P | T | O | W | X | Z |
| O | N | L | O | N | B | R | I | D | Z |
| M | G | K | J | E | O | I | A | U | W |
| X | E | T | S | F | V | N | D | N | O |
| A | S | B | U | W | U | O | X | R | S |
| B | P | O | H | B | J | C | L | N | C |
| E | G | H | I | J | C | O | N | G | O |
| D | G | O | J | H | E | A | B | Y | A |

**Siete ríos caudalosos.**

## SOLUCIONES A LOS PASATIEMPOS DEL DIA ANTERIOR

### AL CRUCIGRAMA GRAFICO

**HORIZONTALES:** 1: Dádiva. 2: Pi. Asilo. 3: Camama. Eta. 4: Amena. E. ¡oT!. 5: Re. O. Ocaña. 6: Alá. Asomar. 7: Agape. El. 8: Acabar.

**VERTICALES:** 1: Cara. 2: Pamela. 3: Dime. Aga. 4: A. Ano. Ac. 5: Dama. Apa. 6: Isa. oseB. 7: VI. Eco. A. 8: Ale. Amer. 9: Otoñal. 10: Atar.

### AL TABLEROGRAMA

«Cuando un hombre pide justicia es que quiere que le den la razón».

(Santiago Rusiñol)

M.C.D.2022

Volvió a TV con «La casa por la ventana»

# Paco Morán y las primeras vacaciones de su vida

Paco Morán en su casa barcelonesa

Acaba de cumplir sesenta años y mantiene ese magnífico aspecto físico de "toda la vida". Por él y ante él, los años parecen haberse detenido en su difícil pero atractivo rostro. Paco Morán sigue estando en la brecha de la escena y ahora, tras muchos años de no detener su ritmo de trabajo, se plantea las primeras vacaciones de su vida.

Nos recibió en la casa que posee en el litoral barcelonés y que es, como él mismo explica, su "hucha" de la vida:

–He trabajado casi cuarenta años de mi vida y por fin conseguí tener mi propia casa. Estas cuatro paredes son todos mis ahorros y todas las noches y días de trabajo.

–¿No has pensado en el retiro?

–No, porque me encuentro perfectamente bien y porque sin ese contacto con el público, duraría cuatro días. He nacido para trabajar y mien tras pueda lo seguiré haciendo.

RETORNO A TV CON "LA CASA POR LA VENTANA"

Pero ahora ha recuperado la gran popularidad que irradia la pequeña pantalla. Su retorno televisivo con el programa-concurso "La casa por la ventana", que TVE ha ofrecido por su segunda cadena, presentado por Alfonso Arús, ha sido todo un éxito y el recuperar que la gente te pare por la calle.

–¿Volverás al programa?

–No depende de mí, pero si vuelve en otoño a hacerse, no dudo ni un solo momento en incorporarme al programa. Hay que tener en cuenta, que sobre todas las cosas, me lo he pasado muy bien y he trabajado en "familia".

DESTINO TAILANDIA

Ahora se ha enfrascado en el retorno teatral de "Violines y trompetas". Once años después de su estreno, la obra sigue siendo uno de los platos fuertes del menú de este actor abocado de lleno a la comedia.

–Soy pese a todos las cosas, un actor con vocación de tragedia. Pero se me descubrió la vena cómica y ahora es muy difícil asumir un papel digamos "serio" sin que nadie te asocie con ese actor con el que se han reído.

–¿Vacaciones este año?

–Tras varios años de trabajar ininterrumpidamente, por fin me tomo unas vacaciones. Finalizado el verano recorreré países como Tailandia, Bali y parte del sudeste asiático. Es un viaje para recuperar el placer de no hacer nada y conocer mundo.

**Maika Marzal**

# PROGRAMACION TV

## MARTES, 7

### 1ª CADENA

**18,00 En verano**
**19,00 3 x 4**
**20,00 Informativos Territoriales**
**20,09 Conexión con la programación nacional**
**20,10 Los caballeros de Houston**
"Solo en el cielo"
**21,00 Telediario-2**
**21,30 El tiempo**
**21,38 Tarro verano**
(Rep. en TVE-1: Sábado 11, a las 03,30)
**22,15 Sesión de noche**
Ciclo dedicado a Fritz Lang (Etapa americana)
"Encubridora" (Rancho Notorius). 1952 – 89'
**23,50 Tendido cero**
**00,20 Diario Noche**
**00,55 Testimonio**
**01,00 El último Emperador**
**01,50 Despedida y cierre**

### 2ª CADENA

**18,05 El espectacular mundo de los Records Guinnes**
(Ultimo programa)
**18,30 Entre líneas**
(Rep. en TVE-1: Domingo 12, a las 7,45)
**19,00 Videomix**
(Repetición en TVE-1: Sábado 11, a las 08,00 h.)
19,30 Verano Deporte
–Tenis
Copa de la Reina
Final
En diferido desde las pistas de Lérida
–Ciclismo
Vuelta a Burgos
Resumen
–Especial Argentina-90
–Vía Olímpica:
"Tenis de Mesa"
**21,30 Noticias-2**
**22,00 Cheers**
"Sam a las once"
**22,25 Qué noche la de aquel año**
**23,30 La joya de la corona**
"La caja de Pandora"
**00,15 Klip**
(Rep. en TVE-2: Miércoles 8, a las 10,30)
**01,00 Ultima sesión**
"Hoa Binh" (Hoa Binh), 1969, 86'
Dirección: Raoul Coutard
Nacionalidad: Francesa
Intérpretes: Phin San, Huynh Cabeza, Xuan Ha, Xuar Moi La población vietnamita sufre las consecuencias de la guerra, hasta el punto de acostumbrarse a convivir con el hambre, la muerte y la miseria
**02,30 Despedida y cierre**

## MIERCOLES, 8

### 1ª CADENA

**7,45 Carta de ajuste**
**7,59 Apertura**
**8,00 Buenos Días**
**10,00 Un hogar para los animales**
"Rudi"
**10,45 Aventura 92**
**11,45 Apaga y vámonos**
"La fiebre de los dinosaurios"
**12,00 Santa Bárbara**
**12,45 Dibujos animados**
"El duende mágico"
**13,00 Silencio roto**
"Primer Escalón"
**13,30 Magazines Territoriales**
**13,59 Conexión con la programación nacional**
**14,00 El hoyo 19**
"El Descubierto"
**14,30 Informativos Territoriales**
**14,55 Conexión con la programación nacional**
**15,00 Telediario-1**
**15,30 El tiempo**
**15,35 Cristal**
Luis Alfredo vuelve a declararle su amor a Cristina. Marión va otra vez a pedir ayuda a Victoria, pero se da cuenta de que ella ya no la apoya. Adam y Luis Alfredo tienen un enfrentamiento en la oficina
**16,25 Cajón desastre**
**17,25 El duende del globo**
**17,30 Los mundos de Yupi**
"Complicaciones en La Mayor"
**17,55 Avance Telediario**
**18,00 En Verano**
**19,00 3 x 4**
**20,00 Informativos Territoriales**
**20,09 Conexión con la programación nacional**
**20,10 Los caballeros de Houston**
"El ayer ya ha pasado"
**21,00 Telediario-2**
**21,30 El Tiempo**
**21,38 Noche de humor**
–Juzgado de Guardia
"El huracán" (2.ª parte)
–A las 22,05: Las chicas de oro
"La boda de Sofía" (1.ª parte)
**22,35 Estrenos TV**
"Viajeros sin destino" 1989, 87'
Dirección: Neil Hollander
Intérpretes: Jim Babchak, José Zúñiga, Sam Spencer un hombre de buena posición, ha perdido todo su dinero y se ha quedado sin amigos y sin trabajo. Cuando viaja a Los Angeles en tren, con el fin de encontrar un nuevo empleo, es expulsado por no haber pagado el billete. En el mismo tren y de igual forma viajaba Enrique, un inmigrante ilegal mexicano. El será quien enseñe a Sam a vivir como un vagabundo y juntos seguirán su viaje, siempre escondidos en trenes de mercancías
**00,10 Diario Noche**
**00,45 El último Emperador**
**01,30 Despedida y cierre**

### 2ª CADENA

**7,45 Carta de ajuste**
**7,59 Apertura**
**8,00 Con tu cuerpo**
**8,15 Arte y tradiciones populares**
–"Alfarería De Basto: Cuenca y Madrid, memorias alfareras"
**8,45 Dibujos animados**
Alvin y las ardillas (final serie)
**9,10 Barrio Sésamo**
**9,35 Seabert**
**10,00 Los Mundos de Yupi**
**10,30 Klip** (Repetición)
**11,00 El oro negro de Lornac**
"El trato"
**12,00 Las doce en punta**
"La hora de la salud"
**13,00 Otros pueblos**
(Rep. en TVE-1: Sábado 11, a las 6)
"Tonga del tiempo perdido"
**14,00 Eurodiario**
**14,30 Sueños de ayer**
"Un asunto pendiente"
**15,20 El Mirador**
**15,35 Reagan por Reagan**
(Ultimo episodio)
"La herencia"

**16,30 Sesión de tarde**
"Hazme una oferta", 1954, 85'
Dirección: Cyril Frankel
Nacionalidad: Británica
Intérpretes: Peter Finch, Adrienne Corri, Finlay Currie, Rosalie Critchley, Alfie Bass, Ernest Thesiger
Tras los bombardeos de la Segunda Guerra Mundial, muchas mansiones británicas quedaron destruidas, perdiéndose para siempre los importantes tesoros artísticos que albergaban. Algunos años después un importante y ambicioso anticuario descubre entre las ruinas de una gran casa, un valiosísimo jarrón de porcelana de Wedgewood. El anticuario no dudará en utilizar todo tipo de estratagemas, lícitas e ilícitas, con tal de poseer tan preciado jarrón
**18,00 Verano Deporte**
Argentina-90
–Baloncesto
Campeonato del Mundo
USA-Grecia
Desde el Pabellón de V. Ballester. En directo
–Especial Argentina 90
21 –Baloncesto
Campeonato del Mundo
España-Corea
En directo desde el Pabellón V. Ballester
–Ciclismo
Vuelta a Burgos
Resumen
–Vía Olímpica: "Tenis de mesa"
**22,30 Noticias-2**
**23,00 Corazón**
(Rep. TVE-1: Domingo 12, a las 3,30)
**00,00 Minicine**
"Un primo en el Bronx", 1970, 82
Dirección: Warris Hussein
Nacionalidad: Irlandesa
Intérpretes: Gene Wilder, Margot Kidder, Eileen Colgen, May Ollis, Seamos Ford, David Kelly
Aloesios, conocido por todos como Quackser, disfruta recogiendo los excrementos de los caballos, que vende para abono de jardines y macetas. Sus padres pretenden una profesión normal. Conoce a Seise, una americana que estudia en la Universidad de Dublín y que queda fascinada por la profesión tan peculiar
**01,25 Música N.A.**
(Rep. TVE-2: Jueves 16, a las 10,30)
**01,55 Despedida y cierre**

M.C.D.2022

Concurso Internacional de Piano de Santander

# Paloma O'Shea: *«Ningún finalista alcanzó el 75% de los votos»*

## «Hemos sido felicitados por tratar el Arte como es debido»

Santander, EFE.– El hecho de haber quedado desierto el Gran Premio de Honor de Santander, por decisión del jurado internacional, lo ha justificado la presidenta y fundadora del Concurso, Paloma O'Shea, al decir en conferencia de prensa que "ningún finalista ha conseguido el 75 por ciento de los votos".

"Así lo explican las bases, que si no se alcanza esa cifra de votos por parte del jurado, el premio puede quedar desierto. Por esta norma, aunque haya decepcionado a los participantes, hemos sido felicitados, porque nos han dicho que de esta manera se trata el Arte como es debido", añadió Paloma O'Shea.

Serguei Erokhine, Premio de Honor de Santander, los finalistas con mención honorífica del jurado, Víctor Lyadov y David Kuyken, los premios finalistas, Claudio Martínez Mahner, Brenno Ambrosini y Jean-Francoise Dichamp, la semifinalista y premio a la mejor interpretación de música española, Mariana Gurkova, estuvieron presentes en la reunión.

Todos, con caras lánguidas, decepcionados y con sueño, porque el resultado se conoció pasadas las cinco de la madrugada, estuvieron de acuerdo en comentar que era casi imposible alcanzar ese 75 por ciento de los votos de un jurado.

Serguei Erokhine manifestó que era muy difícil tocar a gusto del jurado todos los conciertos que propone el Gran Premio. "Lo que está claro es que uno no puede tocar a su manera, sino al gusto del jurado", añadió.

Víctor Lyadov, que al principio no quería hacer declaraciones, dijo después que nadie sabe cuáles han sido las decisiones del jurado y que no piensa volver a participar en este Concurso.

De la misma opinión fue Claudio Martínez. "Quizá más adelante, pero en la edición de 1992 desde luego no, porque debo prepararme a fondo". En cambio, el italiano Brenno Ambrosini está decidido a volver.

Sobre la razón de haber quedado desierto el premio al mejor intérprete de Mozart, Claudio comentó que sólo tuvo un día para prepararlo, después de conocer que quedaba finalista. "Este concierto nunca lo había ensayado con una orquesta".

Paloma O'Shea

Su familia no vendrá hasta el domingo

## El príncipe Carlos de Inglaterra llegará mañana a Mallorca

Palma de Mallorca, (EFE).- El heredero de la Corona inglesa, el príncipe Carlos, llegará mañana a Mallorca en visita privada para descansar unos días en el norte de la isla, supo EFE en fuentes solventes.

En la oficina de Prensa de Marivent dijeron a EFE que se carece de datos sobre la llegada del príncipe Carlos por ser un viaje privado, aunque confirmaron que la llegada oficial de los Príncipes de Gales a Mallorca se producirá el próximo domingo, día 12.

El príncipe Carlos descansará en un chalet del norte de la isla dedicado a descansar y practicar la lectura y la pintura, dos de sus aficiones favoritas.

El domingo día 12, su esposa, la princesa Diana de Gales, llegará a Palma de Mallorca acompañada de sus hijos, y residirán en el Palacio de Marivent, donde pasarán unos cinco días en compañía de los Reyes de España.

Seis años de inhabilitación

# El ex-alcalde de Cangas de Morrazo, condenado por contratar ilegalmente a su compañera

Santiago de Compostela, EFE.– El ex alcalde de Cangas de Morrazo Lois Pena fue condenado por la Audiencia Provincial de Pontevedra a seis años de inhabilitación especial, por haber contratado de manera ilegal a su compañera sentimental y a su primo en trabajos vinculados al Ayuntamiento de esta localidad.

Lois Pena, del PSdeG-PSOE, dimitió tras las protestas contra su permanencia en la Alcaldía y los incidentes protagonizados por un sector del vecindario. Después de su abandono, se creó una gestora municipal que preside el nacionalista Mariano Abalo.

Según la sentencia, que recoge hoy "Faro de Vigo", los hechos por los que se condena al alcalde "no tienen un ajustado encuadre en la tipología de la prevaricación, aunque sí apuntan a otra figura penal cual es la de nombramiento ilegal".

La sentencia explica que Emilia González, compañera sentimental de Lois Pena, fue nombrada directora de la Casa de Oficios del municipio y "se encuentra unida al acusado por relaciones de afectividad que fueron públicamente conocidas poco después del nombramiento".

La compañera de Lois Pena accedió al puesto de trabajo tras una decisión de la comisión de gobierno municipal, que la propuso, pero –dice la sentencia– sin que previamente se hubiese realizado una oferta pública de empleo ni el consiguiente concurso oposición.

Lois Pena

En las pautas requeridas para el Ayuntamiento no se precisaba titulación o nivel académico específico, por lo que, a la propuesta de la comisión de gobierno contestó el subdirector provincial del INEM.

Este, señala el fallo del Tribunal, que presidió el magistrado Julio César Picatoste Bobillo, hizo saber al alcalde que la persona propuesta no era la más adecuada, por estimar que las profesiones que más se adecuan para el puesto de director de la Casa de Oficios eran las de ingeniero o arquitecto superior o medio.

El responsable del INEM, además, aconsejó que los expertos fueran seleccionados conjuntamente por representantes de la Alcaldía y el organismo de empleo, después de insertar anuncio en la prensa y una convocatoria.

No obstante, agrega la sentencia, una nueva comisión municipal acordó ratificar la propuesta, invocando que para el cargo no se exigía nivel académico alguno.

En relación a la contratación del primo del ex alcalde, Luis Pérez Pena, el fallo de la Sala destaca que pasó a cobrar 110.000 pesetas líquidas desde que fue nombrado capataz de obras del Ayuntamiento, cuando anteriormente cobraba entre 63 y 73.000 por realizar trabajos esporádicos.

Según el fallo, "no se acreditó la necesidad de la figura del encargado de obras, si al tiempo de su creación existía ya otro capataz en el Ayuntamiento, que cobraba algo más de 90.000 pesetas".

Tras el verano

## Treinta hoteles de la Costa del Sol cerrarán por la crisis

Marbella, (EFE).- Al menos una treintena de hoteles de la Costa del Sol se verán obligados a cerrar cuando finalice la actual temporada estival por la crisis turística existente en la zona, según ha manifestado el presidente del Patronato de Turismo de la Costa del Sol, Antonio Maldonado.

El presidente del Patronato, durante un encuentro con los medios informativos, ha indicado que la mayoría de los hoteles que tendrán que cerrar son de tres estrellas y que la Administración no se hará cargo de ellos.

Antonio Maldonado señaló que el turismo es demasiado caro en la Costa del Sol y que la situación actual es preocupante pero no dramática, a la vez que manifestó que el número de reservas que existen para el próximo invierno es inferior que a la de años anteriores.

Para el responsable del turismo en la Costa del Sol, dos factores importantes de la actual crisis han sido la quiebra de los vuelos charter, de los que dependía la zona, y la depreciación de la libra esterlina.

M.C.D.2022